Общественно-политическая газета города Иваново

РК РАБОЧИЙ КРАЙ

бесплатно 16+

Ордена Трудового Красного Знамени

выходит еженедельно

№ 6 (26986) 15 февраля 2019 г.

стр. 4 **Алексей Ананьев: «Перед войной все равны»**
Интервью с ветераном войны в Афганистане

стр. 5 **Неудобная безопасность**
Корреспондент «РК» вместе с газовщиками проверил исправность оборудования в ивановских домах

стр. 9 **Стреляный воробей**
Подполковник полиции в отставке рассказывает о службе на железной дороге

НА МАЗИ

текст: Дарья Капкова
фото: Варвара Гертье

На лыжню в прошлые выходные встало около 2,5 тысячи ивановцев. Это почти вдвое больше по сравнению с самой первой Всероссийской массовой лыжной гонкой «Лыжня России», проведенной в 2008 году

Старты проходили в парке «Харинка» на четырех трассах: 1,5, 2, 3 и 5 километров (как для классического, так и для конькового хода).

Первыми на лыжню вышли самые юные. Свою дистанцию они прошли вместе с мастерами лыжного спорта Яной Веселовой и Натальей Смирновой. После сразились семейные команды.

У юношей и девушек 2001–2003 годов рождения и ветеранов от 40 до 59 лет была возможность сдать нормы ГТО. А всех, кто сдавал их ранее, наградили золотыми, серебряными и бронзовыми знаками.

Оказалось, что это праздник не только спорта, но и хорошего настроения. Ивановская пожарно-спасательная академия ГПС МЧС вместе с творческими коллективами области подготовила концертную программу. Победителей гонки наградили дипломами и памятными подарками. Семейным командам вручили специальные призы. РК

Нездоровые каникулы

С 9 февраля все школы областного центра оказались закрыты на карантин по гриппу и ОРВИ. Заболеваемость бьет все рекорды, эпидемиологический порог превышен более чем на 70%.

Продолжение на стр. 7

РАБОЧИЙ КРАЙ *Заполненный купон приносить в пункты приема объявлений газеты «Частник» в ТЦ «Тополь», на ул. Красной Армии, 7А.* ***Телефон 936-936***

Персональная доставка

Прошу оказать услугу по персональной доставке экземпляра газеты «Рабочий край»

год	2019			
месяц	март	апрель	май	июнь
отметка о подписке				
кол-во выходов газеты в месяц	5	4	5	4

Количество экземпляров одного номера: ☐ Стоимость доставки 1 экземпляра – 20 руб.

Данные о Заказчике *(обязательно к заполнению)*

Ф.И.О. получателя / Название организации _____

Индекс _____ Город _____ Улица _____

Дом _____ Корпус _____ Офис / Квартира _____ Домофон _____

Контактный телефон _____

E-mail _____

С указанными параметрами заказа согласен. В соответствии с требованиями ФЗ № 152-ФЗ «О персональных данных» от 27.07.2006 г. настоящим даю свое согласие на обработку указанных в заявке персональных данных. Сведения о Заказчике подтверждаю. Заказ может быть отменен по желанию Заказчика с удержанием неустойки. С Правилами предоставления услуги персональной доставки экземпляра газеты «Рабочий край» ознакомлен (правила предоставления услуги персональной доставки смотрите на сайте www.rk37.ru в разделе «Доставка»).

_____ / _____ /
подпись расшифровка

315985

от редакции

«Рабочий край» – не только журналистские материалы

Определение «обновленный» по отношению к «Рабочему краю» уже не актуально – обсуждение редакционной политики газеты позади, читатель привык к еженедельнику, учредители с нового года увеличили тираж издания еще на 20 тысяч экземпляров. (Пользуясь случаем, призову менеджеров и собственников бизнесов, направленных на работу с горожанами: если хотите, чтобы в вашем заведении лежала бесплатная городская газета, пишите или звоните – редакция заинтересована в дополнительных площадках распространения.)

Журналистские материалы вызывают обсуждение в городских сообществах, эксперты используют страницы издания для донесения полезной и важной информации, мэр областного центра Владимир Шарыпов и председатель городской думы Александр Кузьмичев ведут в «Рабочем крае» колонки. Над нашей газетой работает профессиональная редакция, плюс привлеченные авторы и эксперты (от представителей силовых структур до писателей и философов), а 70 000 бумажных копий и аккаунты в социальных сетях делают ее доступной для всех жителей областного центра.

Уверен, подобное издание заинтересует ивановских (и не только) рекламодателей: газета доставляется в почтовые ящики горожан, во все лечебные учреждения, в заведения общепита, магазины и салоны красоты. «Рабочий край» внимательно читают областные и городские чиновники и депутаты – те, кто формирует правовую и нормативную базу для граждан и предпринимателей, работающих в областном центре.

Рекламу, размещенную на страницах газеты, увидят читатели из различных социальных групп, представители всех возрастов и профессий. Газета меняется вместе со временем: на смену рекламным модулям приходят имиджевые статьи, в которых предприниматели и политики расскажут о преимуществах своего товара, предлагаемой услуги, о своем взгляде на общественно значимые события и важные городские процессы. Приходите, мы рады вам, а к вашим услугам профессиональные журналисты, фотографы и дизайнеры, которые воплотят ваши идеи в статьи, новости и макеты.

Для горожан и юридических лиц с 1 февраля в газете появилась рубрика «Срочно в номер», в которую вы можете подать объявления о купле-продаже, найме сотрудников, поиске работы, предложить услугу – и все это за адекватную цену. Если учесть размер аудитории, это совсем недорого. Одним словом, «Рабочий край» может стать не только мостиком между горожанами и властью, изданием, где можно прочесть новости культуры и краеведческие материалы, но и площадкой, помогающей развиваться местному предпринимательству.

Чего точно не будет в «Рабочем крае» – это телепрограммы, кроссвордов и гороскопов. Для этого есть специальные издания.

Алексей Машкевич,
главный редактор «Рабочего края»

Если вы решили разместить рекламу в «Рабочем крае» – телефон 936-936, e-mail: 5027@936936.ru

15 февраля
2019 г.
№ 6 (26986)
выходит еженедельно

Размещение рекламы в газете «Рабочий край»
тел. (4932) 936-936, e-mail: 5027@936936.ru

слово мэра

Про мусор

Дорогие читатели! С января 2019 года на всей территории страны введена единая система обращения с твердыми коммунальными отходами. В то время как жители других регионов только знакомятся с новым участником рынка коммунальных услуг, для ивановцев название «региональный оператор» уже стало привычным. Ивановская область была одним из пилотных регионов, где новая система заработала еще в середине 2017 года. Плохо это или хорошо, сказать сложно. С одной стороны, фиксированная плата за вывоз мусора у нас была введена на полтора года раньше, но с другой – именно наш опыт лег в основу итогового проекта закона.

Взять, к примеру, актуальную для Иванова тему ответственности за содержание контейнерных площадок у многоквартирных домов. Много копий было сломано в прошлом году, когда мэрия доказывала, что именно управляющие организации несут бремя содержания площадок, так как берут за это плату с жителей. Осложнял ситуацию тот факт, что зачастую помойки, которыми пользуются жильцы многоэтажек, расположены на муниципальной земле и не включены в состав общего имущества дома. Закон об обращении с отходами в своей последней редакции поставил точку в этом вопросе.

По сути, все контейнерные площадки многоквартирных домов должны быть переучтены и внесены в единый реестр. Для этого управляющая организация (УК, ТСЖ, ТСН или ЖСК) обязана согласовать место размещения контейнерной площадки. В случае если допустимое санитарными нормами и правилами место размещения находится на муниципальной земле, участок под контейнерной площадкой в обязательном порядке должен быть включен в состав общего имущества дома.

После утверждения региональной схемы обращения с ТКО регоператор будет обслуживать только те площадки, которые включены в реестр. Поэтому чтобы не оказаться с горами мусора во дворе, призываю всех жителей многоквартирных домов как можно скорее провести общее собрание жильцов и совместно с вашей управляющей организацией согласовать уже привычное или новое место для размещения контейнерной площадки. Сотрудники мэрии консультируют по этому вопросу в постоянном режиме, телефон городского управления ЖКХ: (4932) 59-46-16.

Это не единственная проблема, и в прошлом году в своей колонке я уже обращался к «мусорной» теме. Как я писал тогда, во многом эффективность реализации новой системы зависит от нашей собственной культуры обращения с отходами.

К слову, на адрес редакции часто приходят вопросы о контейнерах для сбора пластиковых бутылок. Специальные клетки для пластика начали появляться рядом с обычными мусорными баками несколько лет назад. Многие жители нашего города уже привыкли сортировать мусор на таком элементарном уровне, ведь совсем несложно отделить от другого мусора пустые бутылки из-под молока или сока и выкинуть их в специальный контейнер.

В своих письмах жители жалуются даже, что контейнеры переполняются слишком быстро и им приходится выкидывать пластик в обычные баки. Дело в том, что мусорная реформа предполагает единого оператора для всех бытовых отходов, поэтому в какой-то момент региональный оператор заменил клетки для бутылок на свои и самостоятельно стал заниматься сбором пластика. Все ваши вопросы и адреса, по которым приходят жалобы, будут перенаправлены регоператору и, я надеюсь, будут учтены в работе. Ведь стремление людей к сортировке мусора – это тот сигнал от общества, который нельзя пропустить.

Пишите на почту редакции rk_news@mail.ru
или СМС на телефон 8 (920)-340-70-55
с пометкой «для Шарыпова».

Ивановский акцент

Задержан директор «Водоканала»

13 февраля в Иванове задержан генеральный директор АО «Водоканал» Олег Тихонов.
Как сообщили в УФСБ России по Ивановской области, в отношении него возбуждено уголовное дело по статье «Присвоение или растрата». Следствие предполагает, что подозреваемый, используя свое служебное положение, с декабря 2009 года по настоящее время заключал с подконтрольными ему коммерческими организациями гражданско-правовые договоры на поставку оборудования по завышенным ценам. После оплаты по указанным договорам совершал присвоение и растрату, то есть хищение имущества АО «Водоканал» в особо крупном размере. Гендиректор задержан на 48 часов до предъявления обвинения и избрания ему меры пресечения. Максимальное наказание по ч. 4 ст. 160 УК РФ предусматривает лишение свободы на срок до 10 лет.
Напомним, что с недавних пор 75% АО «Водоканал» принадлежат Ивановской области.

«Клеверята» помогают не напрасно

Воспитанники ивановской студии творческого развития «Clever», основатель которой – известный актер Константин Хабенский, поучаствовали во втором благотворительном межрегиональном театральном марафоне. Он прошел в рамках Всемирного дня борьбы с онкологическими заболеваниями World Cancer Day. Зрители в зале областной государственной филармонии увидели разножанровые работы студийцев, например фрагменты из спектаклей на стихи Роберта Рождественского и фольклорного спектакля-забавы, а также пластические этюды. Особенной оказалась литературно-музыкальная постановка «Войной опаленная юность». «К марафону готовились спокойно, без лишней беготни. Ребята с каждым занятием становились все серьезней и собранней. В день последнего прогона я задержалась на несколько минут, а когда вошла в зал, они репетировали самостоятельно в полной тишине, что им, как мне казалось, несвойственно», – говорит Анастасия Налимова, выпускница студии, студентка ИКК.
В прошлом году ассоциация «Оперение» собирала денежные средства на помощь детям с онкологическими и другими тяжелыми заболеваниями головного мозга – в благотворительный фонд Константина Хабенского. В этом году средства от продажи билетов решили перечислить в фонд профилактики рака «Не напрасно». К акции также присоединились студийцы из других городов страны.

За консультацией в партию

В общественной приемной партии «Единая Россия» открылся консультационный центр по социально-правовым вопросам. В приемной граждане могут получить консультацию юриста по вопросам образования, здравоохранения, пенсионного и социального обеспечения, труда и занятости. К специалистам консультационного центра можно обратиться по телефону горячей линии 8 (4932) 59-46-60 или прийти на личный прием по адресу: г. Иваново, пл. Революции, 4, каб. 33, с понедельника по пятницу с 10 до 17 часов.

Строительство новой школы начнется в 2020 году

Новую школу на 700 мест в Сухово-Дерябихском микрорайоне начнут строить в следующем году, а завершить планируют в 2021-м. Об этом сообщила на заседании комитета Ивгордумы по бюджету Елена Юферова, начальник городского управления образования.
Начальник управления капитального строительства Андрей Наумов подтвердил эту информацию, добавив, что уже подписано распоряжение правительства РФ о включении школы в Суховке в федеральную программу. «В 2020 году из федерального бюджета будет выделено 324 млн рублей, в 2021-м – около 100 млн. Сейчас мы ведем переговоры с региональными властями о софинансировании в размере 150 млн рублей, – отметил Наумов. – В этом случае все финансовые потребности на строительство школы в Суховке будут закрыты».
На сегодняшний день проектно-сметная документация разработана и направлена на государственную экспертизу. Школа будет построена по типовому проекту, утвержденному Минстроем.
700 тысяч рублей, которые заложены в бюджете города на софинансирование строительства школы в 2019 году (мэрия рассчитывала, что деньги из федерального бюджета удастся получить уже в этом году, но эти надежды не оправдались), будут распределены на другие нужды управления образования.

цифра недели

4 СЛУЧАЯ КОРИ

ЗАФИКСИРОВАНЫ В ИВАНОВСКОЙ ОБЛАСТИ

Показатель охвата прививками от кори детей в один год по области составляет 95,6%, ревакцинации в шесть лет – 96,7%, вакцинации в возрасте 18-35 лет – 98,6% населения. Как предупреждают специалисты, вирус кори является очень заразным, передается воздушно-капельным путем и характеризуется высоким риском заражения при контакте с заболевшими людьми. Осложнения после этого заболевания могут быть тяжелыми и даже опасными для жизни.

Ивановский акцент

ГТО – для всех

Спортсмены, желающие получить значки ГТО, проверят себя на прочность, ловкость и силу 16 и 17 февраля – на зимнем фестивале. Приглашаются горожане от 18 до 90 лет и семейные команды с детьми 9-10 лет.
16 февраля в спорткомплексе «WorldClass» участники сдадут норматив по плаванию (регистрация в 16:30, а тесты – с 17:00 до 18:00).
17 февраля в спорткомплексе «Автокран» всех участников ждут испытания в зале – с 9:00 до 11:00. Также в этот день на базе детско-юношеской спортивно-технической школы на ул. Нижней, 17, с 12:30 до 13:30, состоится лыжная гонка (регистрация в 12:00).
Победители в личном зачете среди взрослых и семейная команда-победитель войдут в состав сборной команды города и представят Иваново на региональном этапе 3 марта. Победители областного этапа выступят на всероссийском фестивале.
Муниципальный центр выполнения нормативов ВФСК ГТО принимает заявки участников до 16 февраля. После регистрации на сайте gto.ru спортсмены получат идентификационный номер. Заявку вместе с номером и допуском от врача нужно подать в муниципальный центр тестирования (Шереметевский проспект, 1, каб. № 425) или отправить ее на электронную почту gtoivanovo@mail.ru. Консультации по телефону 8 (961) 244-44-76.

СОВЕТ ВЕТЕРАНОВ ПРИГЛАШАЕТ

Городской совет ветеранов и Центр культуры и отдыха приглашают на заседание клуба «Ветеран», которое состоится 21 февраля в 14:00 в ЦКиО.

Новые мошенники

В Иванове активизировались новые мошенники. В региональное отделение ЦБ России поступило несколько звонков с вопросом: какую материальную помощь оказывает Банк России пенсионерам?
Оказывается, мошенники звонят жителям Ивановской области, представляются сотрудниками отделения и предлагают выплатить материальную помощь или денежную компенсацию за потерянные когда-то деньги. В разговорах со своими жертвами мошенники просят представить паспортные данные и полные реквизиты платежной карты вместе с кодом безопасности, указанным на обороте. А для того, чтобы получить компенсацию за потерянные деньги, мошенник предлагает перечислить комиссию (налог, сбор) на электронный кошелек или счет сторонней организации/физического лица.
«В наше отделение уже поступило несколько звонков от потенциальных жертв таких мошенников, – сообщает управляющий отделением Банка России Дмитрий Николаев. – Перечислить деньги злоумышленникам они не успели, осмотрительно решив проверить правдивость «предложения».
ВАЖНО: Банк России не работает напрямую с физическими лицами, не выплачивает компенсации и не звонит с предложением ее выплатить! Будьте бдительны при разговоре с незнакомцами, которые пытаются выведать у вас персональные данные.

Александр Кузьмичев,
председатель Ивановской городской думы

«На содержание и ремонт объектов озеленения в бюджете города заложено 10,7 миллиона рублей»

– Одна из проблем, с которой жители нередко обращаются к депутатам Ивановской городской думы, в администрацию областного центра – кронирование и снос деревьев. Как известно, эти работы проводят обычно в следующих случаях: при возникновении опасности падения из-за ветра; при примыкании веток к линиям и объектам коммуникаций; при угрозе обламывания веток; при слишком низком нависании веток над тротуарами или дорогами. Делать снос и опилку самовольно не разрешается. Заявка подается в управление благоустройства городской администрации, чтобы специалисты выехали и приняли решение, так как удаление насаждений на землях муниципального и государственного характера (включая придомовые территории многоквартирных жилых зданий) регулируют множество законов и нормативных актов.

Депутаты Ивановской городской думы, понимая актуальность проблемы, на текущий год в рамках программы на содержание и ремонт объектов озеленения запланировали в бюджете свыше 10 млн рублей, в том числе и на кронирование и спил деревьев в ТОСах города.

В настоящее время по избирательному округу № 15 в феврале-марте запланированы работы по кронированию и сносу деревьев по следующим адресам: улица Льва Толстого, 23/1; ул. 6-я Ефремковская, 11/23; ул. Парижской Коммуны, 55; ул. Суздальская, 2-4; ул. Отрубная, 1; ул. Парижской Коммуны, 99/98. Все эти мероприятия вызваны заявками обратившихся граждан. Единственное, что может изменить срок этих работ, это погодные условия. Например, из-за огромного сугроба пока тяжело подобраться к дереву у дома № 11/23 на 6-й Ефремковской улице. Но, уверен, что все это поправимо.

У школьников появятся новые спортивные площадки

В трех ивановских школах – № 14, 28 и 44 – будут построены комплексные спортивные площадки, включающие хоккейную коробку, тренажеры и другие элементы. Еще одна такая же площадка появится на ул. Парижской Коммуны. Эта информация была озвучена на заседании комитета Ивгордумы по бюджету 13 февраля.
На проектно-сметную документацию из городского бюджета выделено 500 тысяч рублей (документация одинакова для всех площадок).
Стоимость каждой площадки – порядка 8 млн рублей.

Еще один ТОС – в центре города

В областном центре создается новый ТОС, в который войдут дома № 28, 30 и 30а по ул. Богдана Хмельницкого и дом № 2 по ул. Футбольной. По инициативе жителей ТОС получит название «Иваново-Центр». Всего в границах нового ТОСа проживают 824 человека.

На реконструкцию «Современника» и ДК «Меланж» добавят денег

На 5,2 млн рублей увеличивается финансирование ремонта правого крыла здания бывшего ДК «Меланж». Всего в этом году на объект из бюджета города будет выделено 25,2 млн рублей.
Напомним, что здание бывшего ДК «Меланж» было передано детско-юношескому центру № 1. Здесь планируется разместить центр дополнительного образования для детей и подростков «Притяжение». Городские власти рассчитывают открыть в бывшем ДК школу раннего развития, беби-холл художественной, технической, спортивной и социально-педагогической направленности для малышей от трех до шести лет, а также площадки для занятий младших школьников по изобразительному искусству и декоративно-прикладному творчеству. Также в бывшем ДК «Меланж» собираются открыть школу волонтеров и аниматоров, детское рекламное и туристическое агентство и целый ряд других площадок дополнительного образования.

Кроме того, почти 137 тысяч рублей будет выделено на реконструкцию здания кинотеатра «Современник». Эти средства нужны как софинансирование при дальнейшем привлечении средств областного бюджета.

15 февраля
2019 г.
№ 6 (26986)

выходит
еженедельно

В Ивановской области проживает 1071 инвалид войны, из них 216 получили военные травмы, 118 – ранения, 733 заболели в период прохождения службы, четверо стали жертвами несчастных случаев

текст: Алексей Машкевич фото: Варвара Гертье

Алексей Ананьев: «ПЕРЕД ВОЙНОЙ ВСЕ РАВНЫ»

Тридцать лет спустя

Есть памятные даты, которые язык не поворачивается назвать праздничными. Одна из таких – годовщина вывода советских войск из Афганистана. Мы, жившие и служившие в восьмидесятых годах прошлого века, помним ту войну, мальчишек-соседей, вернувшихся к матерям в закрытых гробах, и тех, кто вернулся живым, но сломленным на многие годы. И знаем тех, кто выстоял и в войне и в жизни после нее – кого не сломал афганский синдром. С «афганцем» Алексеем Ананьевым я познакомился, когда он был молодым депутатом Ивановской городской думы второго созыва, и, кажется, он мало изменился: как тогда говорил правду, невзирая на лица, так и сейчас называет вещи своими именами

– 15 февраля 1989-го советские войска окончательно вышли из Афганистана. Сейчас, спустя 30 лет, это для тебя праздник или что-то другое?

– Окончание любой войны – это победа здравого смысла над амбициями, конец выстрелам, конец смертям... Конечно, это радость, проведенная черта под чем-то страшным. Можно сколько угодно говорить и спорить, была ли нужна эта война – но это будет совсем другая история. А то, что та война закончилась – здорово.

– Ты в Иванове – лицо ветеранов Афганистана, директор Ивановского отделения межрегионального общественного учреждения «Центр интеграции и реабилитации инвалидов войны». Организация стала работать шире, привлекая ветеранов других советских и постсоветских конфликтов?

– Я возглавляю общественную организацию инвалидов войны в Афганистане. Ее первый председатель – Виктор Владимирович Круглов, руководивший ею 17 лет, умер 9 августа 2017 года. Несмотря на название, мы занимаемся всеми ветеранами: и афганцами, и чеченцами, и теми десантниками, кто в Косово двадцать лет назад вошли с миротворческой миссией, – всеми. Перед войной все равны.

Слово «война» – не только про Афганистан. Какая разница, когда в людей летят пули и они погибают за интересы Родины, – в Великую Отечественную, чеченскую или какую-то другую. Мы туда шли не в хоккей играть, нас туда государство направило, и мы присягу исполняли – кто-то добровольно пошел, кто-то не очень. Ведь некоторые парни писали рапорты: «прошу добровольно послать меня в братскую республику Афганистан», а к ним подходили замполиты, интересовались, не хвор ли боец. Это потом уже родилась поговорка: был – гордись, не был – радуйся. И потом пришло осознание, что вот это «не был – радуйся», порой намного круче, чем «гордись».

– Честно скажу, я служил срочную в то время, и радуюсь, что меня минуло.

– Сейчас мы все понимаем, что проситься на войну – абсурд.

– Два года назад мы на сайте «Слухи и факты» говорили о проблемах афганцев: нет денег на ремонт помещения, выделенного городом, нет денег на строительство памятного знака, организация не получает грантов, власть про вас забыла. Что сегодня?

– За прошедший год изменилось многое. Я обошел круг сильных мира сего: депутатов всех уровней, областное правительство, администрацию города – поэтапно встречался с людьми, принимающими решения, приглашал их к нам. На улице Велижской, 57, с февраля прошлого года начал работать музей, который мы называем комнатой боевой славы – нас не просили им заниматься, мы сами его создали. Через экспозицию за год прошло больше пятидесяти школ – там все можно потрогать, есть настоящий автомат Калашникова, ППШ, пулемет, снайперская винтовка. Это же уроки живого, реального патриотизма – дети не только слушают рассказ о событиях того времени и общаются с ветеранами, они смотрят на вещи, трогают их. У меня, когда ППШ в руки беру, – мурашки по коже: оба деда с такими автоматами воевали. Замполит, который ведет уроки мужества, настолько интересно рассказывает, что я, про Афганистан слушая, что-то новое постоянно узнаю. К нам приходят студенты высших учебных заведений – из Плехановки, ИГХТУ и других. Приходят иностранцы, ребята с постсоветского пространства и задают вопросы, на которые интересно отвечать.

Но все это требует вложений, денег: на альтруизме далеко не уедешь. Экспонаты в музей ветераны сами приносят: прошел парень Чечню, привез оттуда бронежилет и разгрузку, подарил. Мы одеваем манекены, и дети видят, какое обмундирование было в то время. Где они в реальности такое еще увидят? В кино все иначе, а у нас все настоящее, потрогать можно.

С финансированием, к сожалению, за два года ничего не поменялось: только город Иваново выделил субсидию в 75 тысяч рублей, что не просто мало, а очень мало. Лишь коммунальные платежи за наше помещение – это порядка 120 тысяч в год.

Мы в организацию объединились, чтобы самим себе помогать. В прошедшем году 114 человек из Ивановской области и члены их семей пролечились в санатории «Русь» под Москвой (я смог возобновить партнерские связи). В районах области наши люди не всегда могут добиться направления на лечение в госпиталь ветеранов войн, чтобы получить самую обыкновенную квалифицированную медицинскую помощь, положенную ветеранам. К сожалению, не всегда работает связь между человеком и системой, а тут есть личный контакт с лечебным заведением: беру направление, переправляю, и человек едет в областной центр за лечением. Ладно бы мест в госпитале не было – есть, просто какая-то бюрократическая волокита.

– Я живу в самом центре города и последнее время вижу активное движение в сквере у прокуратуры. Вам удалось-таки поставить часовню памяти погибших?

– Дело тронулось с мертвой точки к 30-летию вывода войск. Вместо памятного камня выстроена часовня, где разместятся обновленные списки погибших ивановцев. Ближе к проспекту Ленина будет обустроен сквер, там положат плиточное покрытие, а на постаменте должен встать памятник воинам-интернационалистам. Есть проект памятника, сделанный дизайнером Владимиром Демьяненко, который прошел конкурс, но он дорого стоит. Я-то считаю, что область может найти 20 миллионов рублей, чтобы увековечить память о 69 погибших воинах. Тридцать лет ничего в этом направлении не делалось... Что-то меценаты найдут, есть фонд Алишера Усманова. Почему туда не обратиться, если мы дотационный регион? Постараемся, чтобы достойный памятник, посвященный интернационалистам, встал на пьедестал, ведь те ребята, которым он посвящен, когда-то ушли с ивановской земли, чтобы выполнить свой долг перед Родиной РК

Фарфоровые иконы в память об Афганистане

В конце прошлого года в сквере Воинов-интернационалистов была возведена часовня-памятник. 8 февраля на ней установили иконы, изготовленные палехскими мастерами.
На фасаде часовни – икона Божией Матери Взыскание Погибших с молитвой, а на противоположной стороне – образ Спаса Нерукотворного с тропарем. На боковые поверхности прикрепят памятные доски с именами ивановцев, погибших в Афганистане. Стоит отметить, что подобные фасадные иконы впервые установлены в Ивановской области. Как рассказал художник мастерской «Палехский иконостас» Сергей Влезько, изображения выдержат любые капризы погоды – не выгорят на солнце, не смоются дождями, даже «кислотными». «Иконы созданы по технологии деколирования. Это перенос изображения на фарфоровую плитку. Образ, написанный палехскими художниками, был оцифрован. Затем изображение специальными тонерами напечатали на шестигранных фарфоровых плитках, которые обжигались в муфельных печах при температуре около тысячи градусов», – поделился художник.
В пятницу, 15 февраля, к памятному знаку в сквере возложили цветы РК

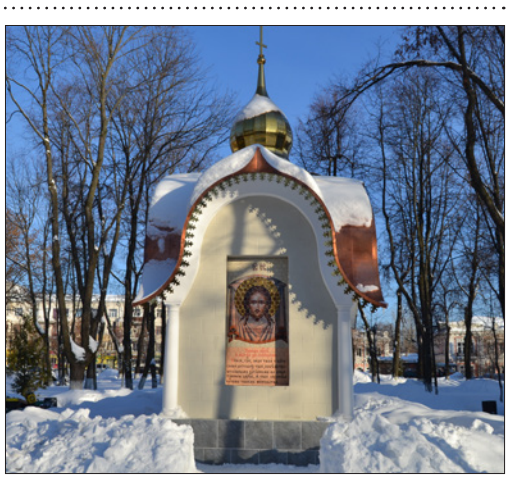

текст/фото: Наталья Мухина

Неудобная безопасность

Последний день прошлого года. Магнитогорск, предположительно взрыв бытового газа. Погибли 39 человек. 14 января 2019 года, город Шахты, снова взрыв газа. Пятеро погибших. Дом – это место, где ты никогда не ждешь беды, место, где ты хочешь чувствовать себя в безопасности. Наверное, поэтому трагические события вызывают не только гнев и страх, но и вопросы: все ли нормально в моей квартире? После резонансных ЧП в Иванове дополнительные проверки не проводились, но идут плановые. Мы решили посмотреть, как они проходят, какие нарушения чаще всего встречаются и чем они могут быть опасны.

20-процентный промах

Вообще, попасть в квартиры бывает непросто даже самим газовщикам, а уж журналистам – тем более. В среднем, по данным АО «Газпром газораспределение Иваново», при первом обходе зайти удается примерно к половине жильцов, а при повторном – еще к 30%. То есть техобслуживание проводится у 80% абонентов.

Что делают с остальными? Данные о них передаются в жилищную инспекцию и местную администрацию. Сразу газоснабжение не отключают, возможности точечно перекрыть подачу газа для одного человека в многоквартирном доме просто нет. «Кран общий на весь подъезд, – рассказывает мастер ВДГО Сергей Козырев. – Случаи, когда из-за одного человека отключают всех, конечно, были, но в последнее время я таких инцидентов не помню. В договоре на техобслуживание ВДГО указано, что если вы два раза не предоставляете доступ в помещение, то вас могут отключить и наложить штраф от 1 до 2 тысяч. Но на практике до этого доходит редко».

При этом оборудование в квартире могут опечатать запросто: самовольно установленная газовая колонка, вытяжка, выведенная в вентиляционный канал, или перенос оборудования без плана – все это может обернуться для вас счастливой неделей без стояния у плиты.

К практике

Но вернемся к самой проверке. Для первого этапа работ заходить в квартиры не нужно, осмотр начинают с труб в подъезде. Слесарь проверяет наличие утечек с помощью газоанализатора или мыльного раствора. Первый способ более быстрый и современный, второй – более надежный. Трубу в месте стыка просто поливают пенящейся жидкостью и смотрят, не пойдут ли пузыри. Если проблема незначительная, то специалист решает ее на месте: уплотнить соединение можно без отключения газа.

А вот дальше – осмотр оборудования внутри квартир. На примере одной истории покажем, что может быть неправильно установлено на вашей кухне.

Бабушку не пугайте

Альбине Константиновне 83 года. В доме на улице Громобоя она прожила последние девять лет – переехала из большего по метражу жилья, когда выросшим детям стало не хватать места. О том, что с газовым оборудованием может быть что-то не так, не предполагала до сегодняшнего дня.

В квартире нашли сразу несколько проблем:

1. Оборудование было подключено несертифицированным для использования шлангом.

2. Газовая колонка была перенесена без соответствующего проекта.

3. Вытяжка над плитой выведена в вентиляционный канал. Нарушается воздухообмен в помещении.

Когда я зашла в квартиру, слесарь ВДГО Евгений Сибрин как раз объяснял хозяйке, в чем опасность последнего нарушения:

– В вентканал запрещено что-либо устанавливать. По проекту он нужен, чтобы при утечке газ спокойно поднимался к потолку, направлялся в шахту и уходил из помещения в атмосферу. Когда в вентиляционный канал установлена вытяжка, такого не происходит. Кроме того, это может быть опасно при использовании плиты или газовой колонки. Во время горения может образоваться угарный газ, а вентиляция перекрыта и не может его вывести. Знаете, при включении этой вытяжки одновременно с работой оборудования может возникнуть обратная тяга – это когда продукты сгорания поступают в помещение. Пользоваться вытяжкой во время работы газового оборудования попросту опасно. Был случай, когда люди отравились угарным газом, потому что в ванной был включен вентилятор, а на кухне горел газ…

– Бабушку не пугайте! – перебила Альбина Константиновна.

– Мы должны предупредить.

– Но ведь тут всегда так было, я даже не включаю эту вытяжку – слишком уж она шумит… Это что вы меня теперь, без плиты оставите?

Газ отключили

Плиту и газовую колонку действительно отключили. Такую меру применяют довольно часто. Только за 2018 год это произошло с 2,5 тысячи раз по области. Кран перекрывают, трубу опечатывают специальной наклейкой, а человеку рассказывают, что нужно исправить.

В данном случае работы будет много: вызвать дымоходчиков, чтобы они проверили тягу, убрать вытяжку над плитой, переподключить саму плиту и перевесить колонку на то место, где она должна быть согласно проекту – в угол, за холодильник.

Здесь важно помнить, что самостоятельная замена оборудования запрещена. Такие работы могут выполнять только специальные организации, перечень которых есть на сайте ГЖИ.

Такая безопасность может выглядеть неудобной и даже раздражающей: почему это я должен сидеть без горячей воды? Все ведь нормально работало последние N лет! Но дело в том, что безопасность – это всегда дополнительные сложности. Нам не хочется ждать зеленого света на пешеходном переходе, проходить досмотр в аэропорту или сбивать сосульки с балкона. Все это можно понять. Но когда речь идет о жизнях других людей – хоть близких, хоть соседей, – пренебрегать правилами нельзя. Даже если они кажутся неудобными РК

текст: Илья Пигалкин, член Общественного совета города Иваново

Чей карман?

– Пользуясь случаем, хочу обратиться к согражданам и гостям города с просьбой: давайте уже будем уважать друг друга, ведь там, где заканчиваются ваши права, начинаются обязанности и предусмотренная законом ответственность.

Речь снова пойдет о пресловутом антикармане – выступе около пешеходного перехода у здания городской администрации на Шереметевском проспекте. Эта конструкция была установлена, чтобы выходящего на дорогу человека было видно из-за припаркованных у здания автомобилей. Своими размерами антикарман перекрывает 5-метровую зону перед переходом, где парковаться нельзя. К сожалению, не все водители – посетители администрации и ресторана – понимают это. Некоторые из них позволяют себе заезжать на этот выступ, паркуются не параллельно тротуару, как предписывают правила дорожного движения, а по диагонали или даже заезжают на тротуар, полагая, что никому не мешают.

На самом деле это не так. Припаркованный на скруглении перекрестка автомобиль закрывает выход на переход через улицу 10 Августа. А стоянка на тротуаре, как, впрочем, и движение по нему, являются еще более серьезными нарушениями. Поэтому давайте будем вежливы.

А пока недреманное око правосудия зафиксировало очередного нарушителя.

15 февраля
2019 г.
№ 6 (26986)

выходит
еженедельно

текст: Ольга Смирнова фото: Алексей Щербаков

ОБСУДИТЬ И ПЕРЕСТРОИТЬ

Как должны создаваться хорошие города?

В Иванове внедряются современные мировые практики благоустройства. Напомним, архитекторы из КБ «Стрелка» назвали главной задачей переосмысление городского центра. Планируется сделать его комфортным не только для автомобилиста, но и для пешехода. В городе должны появиться новые общественные пространства, места отдыха у воды, раскрывающие потенциал городских набережных и, конечно, пешеходные маршруты, которые соединят эти участки в единую систему. На реализацию планов выделены средства федерального бюджета

Как готовятся и воплощаются подобные проекты? 8 февраля об этом рассказал один из разработчиков – Эдуард Моро. Французский проектировщик городской среды, урбанист и основатель архитектурного бюро «Оркестра» выступил в Ивановском государственном политехническом университете с лекцией на тему: «Мастер-планирование: новые подходы к развитию территорий». Организатором мероприятия стал ИВГПУ при поддержке правительства Ивановской области.

Районы без инфраструктуры

«Оркестра» специализируется именно на разработке стратегий развития городов, архитектурных проектах для общественных пространств. Сейчас, в связи с широким обсуждением предложений КБ «Стрелка», об общественных пространствах в Иванове говорят особенно активно. Но, как отметил сам спикер, «сегодня во всем мире наблюдается тренд по возвращению к работе со средой, чувствуется желание сделать ее более эффективной и насыщенной. Сейчас города излишне развиваются вширь, без особого демографического основания для этого. На окраинах строятся тысячи квадратных метров жилья, которые не связаны с центром общественным транспортом, не имеют всей нужной инфраструктуры. В них заложена только одна функция – быть спальными районами».

> Эдуард Моро руководил несколькими проектами стратегического планирования в Европе, на Ближнем Востоке и в Африке. В 2014 году архитектор совместно с бюро «Проект Меганом» победил в международном конкурсе на развитие прибрежных территорий Москвы-реки, а сейчас занимается реставрацией центральных зон Калининграда и Омска.

Но вместе с тем архитектор отмечает, что при всех положительных моментах реновации имеющихся территорий этот процесс оказывается гораздо более сложным, чем застройка с нуля. Такой подход требует большой координации и от власти, и от жителей. «В России хорошие дизайнеры, архитекторы, но проблема с реализацией. Инструменты не налажены», – считает Эдуард Моро. Чтобы воплощать задумки было проще, нужно правильно выстроить отношения между региональной властью, городской администрацией и представителями бизнеса. Как это сделать, французский урбанист показал на примере готовых проектов бюро «Оркестра», которые реализованы во Франции и в России.

Наладить диалог

Вообще, коммуникация – это, можно сказать, отдельное направление работы в проектах бюро «Оркестра». Этот опыт используется и при создании проектов в Иванове. Так, одно из обсуждений с жителями уже состоялось в «Точке кипения» около месяца назад.

По словам архитектора, обратная связь с горожанами и вовлечение их в процесс проектирования очень важны. «Например, у нас есть площадь, на которой расположены семь объектов. Самых разных. Один из них – школа. Рядом с ней мы спланировали игровую зону. А разрабатывали ее уже вместе с детьми», – приводит пример урбанист.

О том, что обсуждение проектов – значимая часть работы говорит и студентка 3-го курса архитектурного направления ИВГПУ Юлия Сиднева: «Мне показался интересным и значимым подход Эдуарда к обсуждению проектов. Обычно архитекторы не спешат делиться своими эскизами со всем миром. Тут же вовсе наоборот. Это очень важно, так как люди, для которых делается вся работа, имеют возможность вносить правки еще на первых стадиях создания проекта. Да и в целом лекция оказалась очень полезной. Редко предоставляется возможность послушать эксперта мирового уровня и автора таких грандиозных проектов».

> Всего в рамках проекта «Комфортная городская среда» в Иванове планируется благоустроить 33 территории, в их числе – левый берег набережной от Соковского до Самойловского моста, сквер «Московский», мемориал «Красная Талка» и сквер Воинов-интернационалистов. Сейчас на сайте городской администрации завершается голосование, с помощью которого определят, работу над какими объектами начинать в первую очередь. На момент подписания номера лидером голосования был сквер «Московский».

Заниматься реальными вещами

О пользе такой встречи для студентов также рассказал ректор политехнического университета Евгений Румянцев: «Я считаю, что вуз должен быть площадкой для привлечения самых компетентных специалистов в тех сферах, по которым он осуществляет образовательные программы. Главная задача университета – сделать так, чтобы наши архитекторы-выпускники, приходя в профессию, не фантазировали, а занимались реальными вещами. Нужно показать ребятам все возможности, которые сегодня существуют в отрасли. Сегодня представление об архитектуре очень быстро меняется. Теперь архитекторы – это в большей степени урбанисты. Люди, создающие территорию так, чтобы дальше там развивались бизнес-проекты, а население чувствовало себя комфортно во всех планах: и в социальном, и в экономическом», – подытоживает Евгений Румянцев РК

текст: Дарья Капкова фото: Варвара Гертье

Нездоровые каникулы

С 9 февраля все школы в регионе ушли на вынужденные каникулы. По данным Роспотребнадзора, по итогам прошлой недели в Иванове зарегистрировано 7219 случаев ОРВИ, эпидемический порог превышен на 70%. Карантин продлится до особого распоряжения

О сезонной болезни мы поговорили с врачом-инфекционистом высшей категории 4-й городской больницы **Ольгой Морозовой**:

– Почему в первую очередь болеют дети и подростки?

– Из-за большой скученности в школьных классах, детсадовских группах. Полагаю, родители водят на занятия и не совсем выздоровевших детей – с насморком, кашлем. Те заражают других. Дети болеют намного чаще взрослых еще и потому, что не всегда соблюдают гигиенические нормы: не моют руки, не закрываются носовым платком, когда кашляют и чихают. А от детей затем заражаются взрослые.

– Взрослые реже обращаются к врачу: надеются на авось, думают, что само все пройдет. Так ли это?

– Конечно, некоторые занимаются самолечением, не соблюдают режим и в поликлиники обращаются нечасто. Заболев гриппом, лучше в первые три-четыре дня побыть дома, чтобы никого не заразить. Сейчас любой может прийти в аптеку и спросить, что купить. Но правильно назначить лечение без осмотра больного невозможно,

поэтому лучше понаблюдаться в поликлинике по месту жительства, выполнить рекомендации терапевта, тем более лечащий врач знает сопутствующую патологию.

Надо помнить, что при любом вирусном заболевании, даже если оно протекает легко, могут возникнуть осложнения, особенно у пенсионеров, людей с хроническими заболеваниями, детей. У больных бронхитом, бронхиальной астмой, с сердечно-сосудистой патологией бывают осложнения со стороны легких.

– В области выявлен гонконгский (свиной) грипп. Каковы его особенности и последствия?

– Свиной грипп начинается остро – с температуры 39-40 градусов, головной боли. Такой грипп наиболее агрессивен, он ведет к вирусным пневмониям, а значит, и возможным летальным исходам. Особенно тяжело переносят заболевание люди, которые находятся в группах риска, беременные, дети. В нашей поликлинике пациенты с таким заболеванием бывают ежегодно (впервые такой грипп появился у нас в 2009 году), все благополучно вылечивались. Думаю, во многом благодаря тому, что обращались за помощью вовремя.

– Может ли помочь вакцинация?

– Привитой человек защищен. Он может или вообще не заболеть, или заболевание пройдет в легкой форме, точно снизится риск развития пневмонии, других осложнений. Вакцины безвредны. Но чтобы обезопасить организм, нужно прививаться хотя бы за два-три месяца до ожидаемой эпидемии РК

память

текст: Николай Голубев

Трио в Афганистане

В 1984 году в Афганистане побывало трио «Меридиан». За две недели ивановские музыканты дали 40 концертов: в военных частях, в госпитале, в советском посольстве. Вспоминает заслуженный артист России, художественный руководитель коллектива Николай Сметанин

– Когда ЦК комсомола нас направлял в Афганистан, мы почти не думали об опасности. Советские СМИ утверждали, что наша армия контролирует там 80% территории. Но на месте оказалось, что это совсем не так.

Приземлившись в Кабуле, мы увидели разбомбленный, еще дымящийся аэропорт, накануне в него попало несколько ракет. Мы совершенно не ожидали, что из нашей мирной жизни попадем прямо в войну.

Заранее нас предупреждали по поводу эпидемиологической обстановки. Инфекции кишели в воздухе, поэтому настоятельно рекомендовалось перед каждым приемом пищи выпивать по 100 грамм водки. С нами в делегации была совсем молодая Тамара Гвердцители. Помню, как ее провожала в Ташкенте мама и строго-настрого наказала выпивать. А она до этого никогда не употребляла крепкий алкоголь.

Вместе с нами были еще Ирина Алферова (она читала стихи на концертах), олимпийский чемпион по хоккею Александр Мальцев, артист Юрий Григорьев (он занимался звуковой имитацией) и несколько журналистов из центральных изданий (был даже корреспондент «Пионерской правды»).

Многое воспринималось тогда с мальчишеской романтикой, хотя мы с Володей Ситановым уже отслужили в армии. Хотелось, например, прокатиться на броне танка. Первые дни мы ходили с автоматами (можно было взять в части). Но оружие – тяжелое, долго не поносишь. Я впервые тогда летал на вертолетах – между частями для безопасности передвигались исключительно по воздуху.

– Военную форму вам выдали?

– На нас была гражданская одежда. А для концертов мы переодевались. В свое время знаменитая Лидия Русланова говорила: «Чем в большую глушь я попадаю – тем наряднее одеваюсь. Иначе люди обижаются». Мы всегда помнили эти слова и всячески старались создать праздник для наших воинов. Концерты мы давали в том числе в отдаленных частях, где шли ожесточенные сражения: Пули-Хумри, Баграм… На передовой мы, конечно, не были. Но нам иногда говорили, что вот за той горой идет бой, мы слышали взрывы. А потом видели, как по склону спускается пыльное облако – это наши ребята возвращались с очередной операции, торопились на концерт. Они умывались, занимали места в зале, и мы начинали.

– Что исполняли?

– Трио «Меридиан» пело те же песни, что и здесь на концертах. Например, «Романс морских офицеров» из «Юноны», песни наших родителей: «Где ты», «Хороши весной в саду цветочки».

– И «Прекрасное далеко» пели? Страшно, должно быть, это звучало на фоне войны.

– «Прекрасное далеко» мы только выучили. Хитом она стала позже, когда мы исполнили ее на «Песне года». А специально для этих выступлений мы выбрали песню «Серега Санин». Я немножко переделал слова. У Юрия Визбора «то снег, то дожди», а мы пели «то зной, то дожди», что больше подходило под афганский климат.

– Наверное, ребята, которые воевали, все-таки выросли на другой музыке…

– Они нас много раз видели по телевизору и знали наш репертуар. Никого не удивляло, что мы исполняем, например, музыку Таривердиева. Хотя мы старались для этих концертов выбирать и что-то более демократичное. Например, пели «Корреспондентскую застольную» на стихи Симонова: «Там, где мы бывали, нам танков не давали…». «Темная ночь» воспринималась ребятами так, будто написана про эту войну.

Самым тяжелым был концерт в госпитале, прямо в палате. Кто-то из раненых бойцов лежал, кто-то сидел перебинтованный. Щемило сердце, когда мы видели мальчишек с ампутированными ногами или руками. После концерта мы остались, разговаривали с ребятами. Видно было, что они с благодарностью относились к нам – через нас они словно общались с родными, с Родиной. Они видели, что наши сердца открыты. Мы не

На ступенях дворца Амина. С автоматом – Николай Сметанин, рядом с ним – Владимир Ситанов. Во втором ряду – Надежда Лукашевич и Ирина Алферова

просто отбывали номер в Афганистане, а были вместе с ними на войне.

…Для нас та поездка закончилась благополучно. Но мы знаем, что больше 14 тысяч наших парней там погибли, многие стали инвалидами. Тех, кто был в Афганистане, мы привыкли уважать.

– А с ивановцами в Афганистане встречались?

– Да. В основном это были летчики с нашего Северного аэродрома. Помню, что в одной из частей нас опекал лейтенант из Кинешмы – он был очень рад, что прилетели земляки. Несколько лет назад он пришел на наш московский концерт, остался после выступления. Такие встречи бывают до сих пор. Концерты в Афганистане не забылись РК

15 февраля
2019 г.
№ 6 (26986)

выходит
еженедельно

Свои вопросы, истории, отзывы и пожелания присылайте
на электронную почту редакции: rk_news@mail.ru
и СМС на номер 8 (920)-340-70-55

Словосочетание «индустриальная городская окраина» к Иванову мало подходит. К реке Уводи, прорезающей город через исторический центр, примыкали практически все фабрики. Большая их часть уже не имеет отношения к текстильной промышленности, но в известной степени формирует облик города. Итак, как увидеть красоту наших фабрик?

текст/фото: Михаил Тимофеев

ВО-ПЕРВЫХ, ЭТО КРАСИВО

Старые стены

Двор Большой ивановской мануфактуры совсем не похож на античные руины в разных уголках мира. Это место больше ассоциируется с Римом темных веков, когда разграбленные вандалами строения приспосабливались для иного жизнеустройства.

Если на БИМе оживление можно наблюдать лишь по периметру его территории, то во дворе бывшей фабрики имени Балашова трафик почти как в центре города в час пик. За новыми пластиковыми окнами старых корпусов работают швейные цеха, но стены не оштукатурены и даже интерьеры кое-где отреставрированы. Только вот пристройка из силикатного кирпича к технологической башне напрочь убивает впечатление от благородства промышленной архитектуры конца XIX века.

Эта страсть к уродованию встречается в городе удручающе часто. И речь идет не о малолетних вандалах, расписывающих остановки общественного транспорта или стены памятников архитектуры, а о людях, принимающих решения по изменению облика города. Славно, что есть и те, кто понимает ценность первоначального облика. Историк Дэвид Лоуэнталь в книге «Прошлое – чужая страна» писал: «Убеждение в том, что старинные здания и должны выглядеть старыми, не столь уж редкий взгляд. В отличие от людей, «от зданий ожидают, что с возрастом они только приобретают» и что «запечатленная на их фасадах история составляет часть того, чем мы в них восхищаемся». Некоторые ценят любые знаки возраста, даже вкрапления грязи. Бархатистая патина, которую придает сажа, «позволяет зданию открыто заявлять о своем возрасте»».

Тренд на обновление старого, при сохранении фактуры материалов, был задан несколько десятилетий назад. Бережная по отношению к аутентичному облику реновация индустриального наследия встречается в Иванове пока крайне редко. Дербенев-центр, старый корпус областной типографии, несколько корпусов НИМ-лофта – вот, собственно, и все на сегодняшний день. А ведь это визитные карточки нашего города наряду с памятниками конструктивизма, среди которых есть показательные индустриальные сооружения.

Звезда над водой

Одним из современных индикаторов популярности места я считаю желание сделать на его фоне селфи. Или просто сфотографировать, несмотря на наличие открыток и несметного количества практически идентичных фотографий, выложенных во Всемирной сети. Это место должно быть и на слуху, и на виду. Оно даже может «по-хорошему» пугать, но все же не отпугивать.

Поклонников индустриальной эстетики не так уж и много, но их становится все больше. Типовой мир гетто спальных районов, с одной стороны, замыливает глаз, а с другой – вынуждает обращать внимание на избыточную, почти барочную красоту промышленной классики 1880–1890-х годов. Кроме того, джентрификация (реконструкция пришедших в упадок городских кварталов) стала модным поветрием, что повышает привлекательность постиндустриальных пространств для людей продвинутых и креативных.

Появившаяся в Иванове рекреационная зона между Театральным и Соковским мостами хороша еще и тем, что в нее удачно вписывается водонапорная башня с красной звездой над корпусами фабрики бумажно-технических изделий, укрытыми за высоким кирпичным забором. Находившаяся на этом месте Уводьская мануфактура была основана Никоном Фокиним в 1836 году. В 1872-м прошла реконструкция, и фабрику оснастили новейшим английским оборудованием для производства и отделки ткани. В 1952 году фабрика перепрофилируется и становится шпульно-катушечной, ласково именуемой ивановцами «шпулькой». Ассортимент, вероятно, был близок к нынешнему: гильзы, шпули, втулки... Все то, без чего не может обойтись текстильное производство.

До недавних пор башню со звездой фотографы почти не замечали. Сейчас же благоустройство прилегающего пространства сделало ее чуть ли не символом Иванова, в то время как потаенная красота большинства фабрик скрыта от глаз. Почти 10 лет назад ивановский художник Евгений Шишкин сделал серию фотопейзажей трех фабрик для серии открыток, которые, к великому сожалению, можно найти только в Интернете. Мощные башни на его снимках возвышаются над фабричными корпусами подобно донжонам средневековых замков, искусная кирпичная кладка создает замысловатые узоры оконных проемов и аттиков, имея десятки оттенков красного. От этой красоты глаз невозможно оторвать.

Гимн фабричной эстетике

Десять лет назад Ивановский областной художественный музей в рамках программы «Инвентаризация ландшафта» реализовал на нескольких площадках проект «Коммуна». Одной из них стали двор и цеха Большой ивановской мануфактуры, где была презентована художественная акция «Графика завершений» знаменитого художника Валерия Кошлякова. Авторы проекта – Михаил Дмитриев и Светлана Воловенская – стремились найти подтверждение исторического статуса Ивановского региона как экспериментального проекта индустриальной эпохи и представить Иваново-Вознесенск в качестве символа индустриальной истории центра России.

Эта амбициозная заявка по сей день не реализована. А между тем проект на БИМе показал зрителям амбивалентность сосуществования современного искусства и индустриального контекста, растиражированных позднее, в частности Уральскими индустриальными биеннале. Одним из мест проведения следующего фестиваля «Первая фабрика авангарда» вполне мог бы стать двор БИМа, достойный того, чтобы большой симфонический оркестр исполнил там сюиту «Время, вперед!» и что-нибудь из классики. Например, пьесу Джона Кейджа «4 минуты 33 секунды» РК

срочно в номер

услуги и предложения

Отделочник выполнит ремонт квартир и других помещений. Выравнивание полов и стен, обои, плитка, электрика, подвесные потолки, напольные покрытия и многое другое. Помощь в приобретении материала. Бесплатные консультации, скидки. т. 89203445010, Михаил

Юридические услуги - по любым гражданским, уголовным, арбитражным делам в судах, иски, заявления, договоры, консультации, долги, ДТП, недвижимость. Профессионально, дешево. ул. Почтовая, 6, корп. А, к. 118, пл. Пушкина, т. 205751, 414461, 89051061890

Подать объявления в газету можно по адресам:
- ул. Красной Армии, 7а, 1-й этаж, в будни с 9:00 до 18:00;
- ТРК «Тополь», ул. Лежневская, 55, 1-й этаж, ежедневно с 10:00 до 22:00;
Тел.: (4932) 580-420 пн-пт с 9:00 до 19:00;
e-mail: 5027@936936.ru

ЧИТАЙТЕ
РК
РАБОЧИЙ КРАЙ
www.rk37.ru
facebook.com/RKIvanovo
@rk_ivanovo
vk.com/rk_ivanovo

РЕКЛАМА С ОТКЛИКОМ
РЕКЛАМА
Размещение рекламы в газете
РАБОЧИЙ КРАЙ
Более 50 000 адресов
(4932) 936-936 | 5027@936936.ru

текст: Константин Соцков

Стреляный воробей

Возле железнодорожного вокзала, со стороны перрона растут несколько высоченных голубых елей. Раньше их было больше – 18 штук. В пятидесятые деревья сажала мама нашего сегодняшнего героя – подполковника в отставке Александра Александровича Сергеева. Вся его жизнь, как и жизнь этих деревьев, связана с железной дорогой

После разведки – транспортная полиция

В 1954 году, когда родился Саша, мама работала на вокзале в оранжерее. Отец, крепкий мужик с Вологодчины, трудился здесь же. Отцу и его бригаде дали задание – затащить по лесам на крышу вокзала тяжеленный металлический бак. Деревянные леса треснули под его тяжестью и рухнули. Отец погиб. Саше было две недели, его брату – год с небольшим. Семья осталась на плечах матери, которая больше замуж не выходила.

Саша окончил 43-ю школу, железнодорожное училище, а в 1972 году ушел в армию. Служил в Венгрии в разведке. После демобилизации к таким отношение особое – много знают. По сути, дорога была одна – связать жизнь с силовыми структурами. Или продолжать служить в армии. Александр выбрал транспортную милицию, где в итоге проработал 31 год.

Граната в такси

В 1981 году в Ярославле вышла книга «В зоне повышенной опасности». О работе сотрудников транспортной полиции. Александру Сергееву в ней посвящена целая глава – «В погоне за Лешим». Рассказ о том, как Сергеев с коллегами нашли и задержали серийного вора по прозвищу Леший. Впрочем, сам Сергеев работу свою не героизирует, рассказывает о ней как о рутине. Хотя были жуткие случаи.

В конце восьмидесятых (многие помнят этот громкий случай) подвыпивший пограничник бросил в салон такси гранату за то, что водитель отказал в поездке. Таксисту повредило ногу. А пограничника, у которого с собой была еще одна граната, задерживал Сергеев с коллегой, старшим сержантом Алахвердиевым. Задержали по приметам на привокзальной площади.

На правой руке у Сергеева шрам от ножа. Он получил его, еще будучи сержантом. Истошный женский крик «Убивают!» разорвал тишину перрона. Драались за составами. Габаритный коллега Сергеева – старший сержант Владимир Ларин бросился оббегать вагоны, а Сергеев прошмыгнул под составом. Драались двое мужчин. Позже выяснилось, что это братья, один из которых застукал жену с родственником. Сергеев попытался разнять ссору, но один из мужчин бросился на него с ножом. В это время на помощь подоспел Ларин и помог справиться с ревнивцем. И только после того, как обоих мужчин доставили в дежурную часть, Сергеев заметил кровь на руке.

Александр Сергеев – основатель династии транспортных полицейских. Его сын Кирилл работает начальником линейного пункта полиции в Ивановском аэропорту, а дочь Юлия в отделении по делам несовершеннолетних старшим инспектором. Оба дослужились до майоров, имеют награды.

Александр Сергеев с коллегами в одной из чеченских командировок

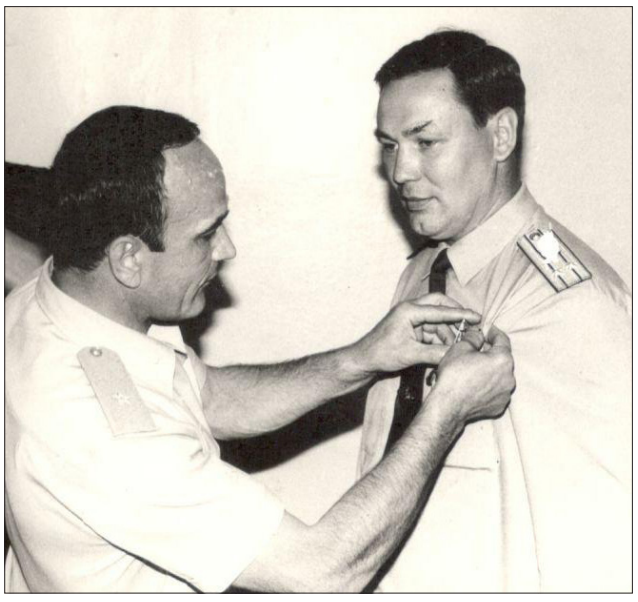

Полицейского награждают орденом Мужества

– А какие времена – 70-е, 80-е, 90-е, 2000-е – были самыми сложными?

– По кражам – девяностые. А по общественному порядку – конец семидесятых. В это время, в дни, когда играл «Текстильщик», у нас болели руки, ноги и голова. Победа, поражение – без разницы, толпа шла отмечать сюда, в рестораны «Север» и «Гудок». Драки, ссоры, хулиганство – работы было много.

Пуля в плече

В 1995 году Александр Александрович оказался в Чечне, в разгар первой кампании. Отряд Сергеева стоял на станции Червленной, охранял ввод и вывод техники, отправку раненых. «Что тогда поразило больше всего – мародерство. Тащили все», – вспоминает Сергеев.

Он был в Чечне трижды. Видел и дворец Дудаева, и его же знаменитый самолет. В третью командировку полицейского ранили в плечо. Пуля вышла под лопаткой. «После этого я снова хотел поехать в командировку, но генерал сказал: «Ты стреляный воробей, с тебя хватит», – вспоминает Александр Александрович.

Александр Сергеев успел поработать во время Олимпийских игр 1980 года и во время Игр доброй воли 1994 года.

Наш герой дослужился до подполковника, а после увольнения из транспортной полиции работал начальником охраны поочередно в «Кенгуру», «Ашане», «Метро», но в итоге снова вернулся на вокзал. Работает стрелком (охранником) в стрелковой команде на станции «Иваново». Выше я сказал, что о работе Александр Сергеев рассказывает как о рутине, но это не совсем так.

«У меня все есть: дети, внуки, машина, квартира, дача, но я все равно вернулся на железную дорогу, потому что без нее скучно, меня сюда тянет», – говорит Александр Сергеев РК

спорт

Конец зимней спячки

11 февраля ивановский футбольный клуб «Текстильщик» вышел из зимнего отпуска и приступил к полноформатным занятиям. Первая тренировка прошла в манеже на стадионе «Локомотив». Напомним, что ивановские игроки собирались и раньше, иногородние занимались дома самостоятельно.

В зимний перерыв ивановцы понесли одну потерю. Команду покинул полузащитник Александр Кренделев. Теперь он будет выступать за нижнекамский «Нефтехимик», лидирующий в зоне «Урал-Приволжье» с серьезным отрывом. Воспитанник ивановского футбола вернулся в «Текстильщик» в сентябре 2018 года из «Мордовии» и успел поучаствовать в пяти матчах.

Еще одна новость касается главного тренера «Текстильщика» Дениса Бояринцева. Бояринцев начал учиться в Высшей школе тренеров на лицензию категории PRO (дает право возглавить клуб высшего дивизиона).

Как сообщают СМИ, «Текстильщик» проведет три сбора: два в Иванове и один в Турции. В феврале у ивановцев запланированы товарищеские матчи с молодежным и основным составами ярославского «Шинника». Напомним, сезон возобновится 13 апреля матчем с одним из главных конкурентов – московским «Велесом» РК

15 февраля
2019 г.
№ 6 (26986)

выходит
еженедельно

По данным комитета ЗАГС Ивановской области, в 2018 году в Иванове и районе был зарегистрирован 2881 брак и 1820 разводов

текст: Николай Голубев

ДЛЯ ДОВЕРЧИВЫХ НЕВЕСТ

«Будь моей женой» – такое объявление, где не было добавлено больше ни знака, напечатал «Рабочий край» в ноябре 1924 года. Об этой романтической публикации мне рассказали случайные читатели библиотечной подшивки – и сразу же захотелось узнать тайну давней любовной истории. Но казалось, что спустя 95 лет это безнадежно

1924 год – время НЭПа, в газете на последней полосе периодически появляются частные объявления. Например, рекламируют оптовый пивной склад («Пиво высшего качества. Цена за ведро 5 р. 75 к. Доставка на места») и ресторан «Красный луч» с образцово оборудованной кухней, продажей крепких вин и пива («бывш. ресторан Воронина по Советской ул.»). Попадаются и извещения, характерные для эпохи: «Губотместхоз доводит до сведения, что им предполагается сдача ловли бродячих собак по городу. Об условиях узнать в комн. № 5. Г.О.М.Х.»; «На Старо-Посадской мануфактуре назначаются торги на продажу 4-х ломовых лошадей». В этом нэпмановском контексте лапидарное объявление «Будь моей женой» выглядит необычно. Фраза написана в три строчки и выделена жирной рамкой. Публикация повторилась дважды: 25 и 26 ноября.

Если пролистать еще несколько номеров в подшивке – можно разгадать тайну. Слова «Будь моей женой» встречаются снова (тем же шрифтом и тоже в три строчки) – но уже в рамках киноафиши. Так назывался американский фильм, который завезли в ивановский кинотеатр «Арс» (из-за океана до европейских и российских экранов лента плыла три года).

Сегодня такую рекламу называют тизерной. Информация в ней выдается порциями. Сначала потребителя необходимо заинтересовать и заинтриговать.

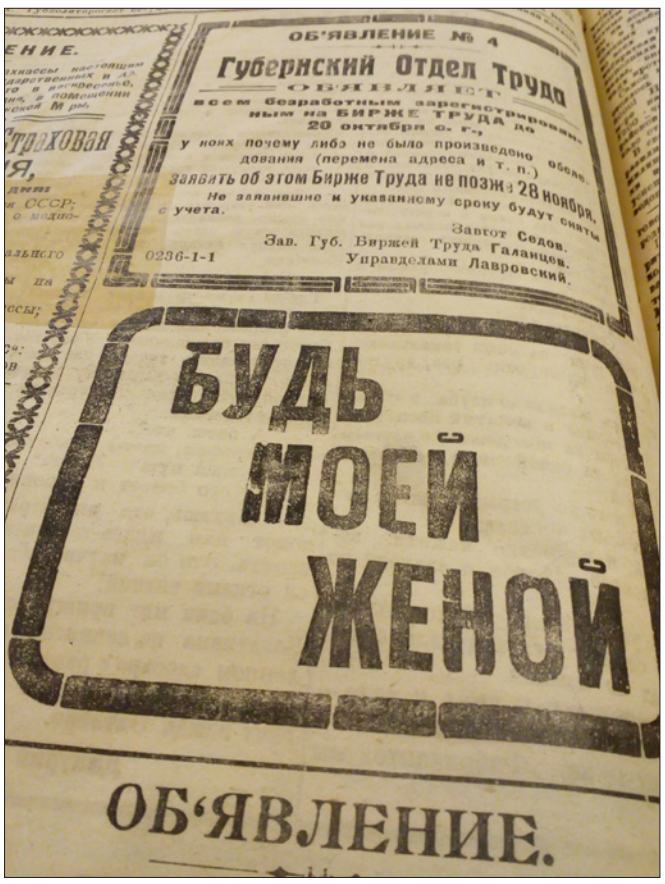
ОБ'ЯВЛЕНИЕ № 4

Губернский Отдел Труда

ОБЪЯВЛЯЕТ

всем безработным зарегистрированным на БИРЖЕ ТРУДА до 20 октября с. г., у них почему либо не было произведено обновления (перемена адреса и т. п.) заявить об этом Бирже Труда не позже 28 ноября. Не заявившие к указанному сроку будут сняты с учета.

Завтот Седов.
Зав. Губ. Биржей Труда Галанцев.
Управделами Лавровский.

0236-1-1

БУДЬ МОЕЙ ЖЕНОЙ

ОБ'ЯВЛЕНИЕ.

А уж потом дать «отгадку» вместе с рекламными установками. «Рабочий край» в 1924 году практиковал такой метод не раз. Например, в нескольких номерах было напечатано объявление: «Сигналы, получаемые все время радиостанциями всего мира антА…одЭЛИ…уТА…, наконец расшифрованы! Что они означают? Вы узнаете это 31 окт. В кинотеатрах «Арс» и «Мир».

Так рекламировался советский фантастический фильм «Аэлита» (по мотивам романа А. Толстого). Однако анонсами не ограничились – чуть позже в газете появились ажиотажные объявления: «Попасть на картину «Аэлита», избежав очереди, можно лишь предварительно купив билет в кассе, от 4 час. дня». Не знаю, кому принадлежал этот креатив: газете или тогдашним «маркетологам» фильмов. К слову, осенью 1924 года в Иванове открылся второй кинотеатр – «Мир».

Но вернемся к фильму, с которого начали: «Будь моей женой» – комедия с участием популярного тогда Макса Линдера (Чарли Чаплин считал его своим учителем). Эту немую ленту недавно отреставрировали, и ее можно посмотреть в Интернете. Если соберетесь – получите смешные и наивные 55 минут и ответ на новую загадку: что ответила на предложение невеста ДК

опрос

Отмечаете ли вы День святого Валентина?

14 февраля отмечается День святого Валентина. Он же – День всех влюбленных. Можно по-разному относиться к этому празднику. Кто-то ждет его, припасая подарки для самого близкого человека, кто-то не отмечает принципиально, считая эту дату «привнесенной извне», а кто-то и вовсе не помнит о том, что в феврале есть особенная дата.

Екатерина Капралова, 31 год, служащий

– Я уже и забыла, что это за праздник! Нет, конечно, я знаю о нем, но почему-то не отмечаю. Хотя, мне есть кого поздравить, я замужем. Но у нас в семье не сложилось никакой особой традиции, связанной с 14 февраля. Даже нет ощущения, что это праздник. Новый год, Международный женский день, день рождения – это да, их хочется отмечать, а с 14 февраля как-то не складывается.

Нина Бурмина, 78 лет, пенсионерка

– А что отмечают 14 февраля? День всех влюбленных? Я даже забыла, что он отмечается в это время, хотя про сам праздник знаю. 23 Февраля – вот это да, праздник, или там 8 Марта, День Победы. А 14 февраля в нашей молодости не было. Да и к тому же какая я влюбленная? Это праздник для молодежи, пусть они и отмечают.

Василий Тривов, 67 лет, пенсионер

– Я День святого Валентина не отмечаю. Вся эта глупость пришла с Запада, а поэтому я считаю, что для нас этот день праздником быть не должен совсем. В России есть свои важные даты, в том числе и похожие по смыслу. Например, 8 июля – это День Петра и Февронии, а 14 февраля – праздник другой культуры и другой церкви, поэтому для меня он фальшив.

Андрей Фролов, 44 года, пенсионер

– Я 14 февраля никак не отмечаю. Это не наш праздник, а я в этом плане принципиальный человек. Знаю, что есть «русский аналог» этой даты – День Петра и Февронии, но и его я как-то особенно не выделяю. Может быть, дело в том, что с возрастом любой праздник становится более скучным и перестает вызывать положительные эмоции.

текст: Наталья Мизонова
иллюстрация: Ксения Новикова

О мужчинах и женщинах

Шуточка на серьезную тему

Незадолго до смерти Наталья Григорьевна Мизонова — почетный гражданин города Иваново — подготовила для нашей газеты четыре материала. Публикации вышли в мае, августе, октябре. Сегодня черед последней

Надо полагать, что формулу настоящего мужчины изобрели женщины, и появилась она еще в те времена, когда писательницы, философини, психологини и другие интеллектуалки, способные хоть что-нибудь структурировать и формулировать, место свое знали и были крайне редким явлением. Они придумали эту триаду и вложили в мозги какому-нибудь подкаблучнику (среди ученых мужчин их особенно много) – и пожалуйста: настоящий мужчина должен выстроить дом, посадить дерево и вырастить сына.

Этого точно хотят все женщины, даже самые романтические и ученые. Этим они достают ленивых и неинициативных мужиков, строя невинные глазки насчет того, что формула приплыла из глубин серьезной мужской философии.

В обмен на жестокость

Практичные дамы строят и растят самостоятельно, делая из своих спутников «подсобку».

Менее практичные женщины напряженно мечтают о пробуждении у спутника жизни интереса к составным частям формулы. Они – мучительницы с ясными глазами, им нужно быть бессребреницами, чтобы мужик обо всем догадался сам. (Ну как он догадается? Он же мужик!) И годами ходят их неудачные избранники, не понимая, что же нужно, в конце концов.

Дорогие мои, все очень просто: сын, дом, дерево в любом порядке. Но непременно.

Подождите ругать женщин: они почти абсолютно правы.

Одна из современных теорий о смысле жизни на земле выдает нам, что смысл существования всей земной цивилизации состоит в сохранении генома. Проще сказать – в продолжении рода человеческого.

Так ведь женщины и хотят этого! Но в обмен на жесткость формулировки задания (торговки, во всем торговки!) пытаются выполнять не только качественно, но и с комфортом. Так было во все времена, но заговорили о качестве жизни в прагматичном XX веке. Прошлое столетие спутало отношения мужчин и женщин.

Оставшиеся мужчины

Сильной половине человечества все сложнее осуществить классику в смысле дома, дерева и сына: испортили войны и цивилизация мужчин. Кто в тюрьме, кто в алкоголе, кто в неформальных отношениях, кто одиноко зарабатывает на Северах. К тому же нужно учитывать особенности мужчин, оставшихся в России. Посмотрите, кто заполнял и заполняет сегодня театры, концертные залы. Книг мужчины всегда читали мало (разве что свои). Инвективная лексика при детях и женщинах, отсутствие элементарных культурных навыков, почти исключительное отсутствие «извините» и «пожалуйста» пока остаются приоритетом мужчин. Вместо похода на родительское собрание и наличия носового платка.

В общем, на десять женщин, желающих создать семью, приходится человека два нормальных мужчин... Воспитанных обычно одной мамой. Бедные, перегруженные дети земли. Где им достать дерево, если они не украдут его на работе, где посадить и как решать дела с сыном, если все серьезные дела решает мама? Порядочному, честно работающему мужчине сейчас можно только посочувствовать.

Вот и вляпываются

Получается, что сегодня помогать нужно мужчинам. Тем, которые остались. Они нужны женщинам.

Но мужчины наивны (не писать же грубое «глупы»). Не зная женской психологии, чаще всего женятся, не понимая на ком. Им в голову не приходит разобраться в своей индивидуальности до брака и понять (им об этом довольно часто и бесполезно говорят мамы), кто им действительно нужен.

Кроме того, существует еще беда: мужчинам кажется, что выбирают они, а на самом деле все наоборот. Вот и вляпываются не в свой вариант, а потом тянут лямку. И эти неудачники постоянно доказывают всем подряд, что все у них прекрасно. Не замечая насмешки в глазах слушателей, уверяют: умнее и прекраснее, чем их дражайшая половина, никого нет.

Так их бывает жалко, что тем, кто еще не заполучил подобное сокровище, даю советы, какого характера будущей жены надо бояться при всех комбинациях. Не надо вдаваться в сложности психологии, все просто.

Итак, опасайтесь женщин:

– Тех, кто четко выговаривает слова. Эта спросит за каждую мелочь, и вы всю жизнь будете отвечать, как на экзамене, за все свои деяния. Само собой, будете деньги отдавать до копейки со всех совмещений. Такие сами обычно не работают, но теребят мужей (могут и заплакать), что живут в нужде. Они любят одни ездить в отпуск, есть в одиночестве конфеты, загорать и т. д.

– Тех, кто часто хвалит себя за уменья, ум и другие добродетели. Эта будет требовать хвалить себя без конца, а учиться ничему не будет, ничего нового даже готовить не научится, заставив поверить в то, что при этом она – из кулинарок. Еще один признак: разговор на разные голоса. Если при гостях говорит с вами вежливо, нажимая на «А», но стоит им уйти, говорит грубо, нажимая на «О» – опасно. Верить такой даме нельзя, ибо это страшный признак двуличия.

– Тех, которым не интересны ваши дела и ваши праздники – эти вас просто не любят.

Можете представить, как известному мужику неграмотная жена свысока объясняла, сколько сил потребует от нее его юбилейный стол, и строго спрашивала, заслужил ли он такую заботу и затраты с ее стороны. В общем, отказалась отметить его весьма круглую дату. И пошел он на сторону, где, слава богу, нашлись сочувствующие. Были бы мозги, так и остаться бы ему где-то на стороне. Что тут еще неясного? Так ведь нет.

Извилины жизни

Впрочем, учить мужчин, как и женщин, бесполезно. Вот классик наш, наше все, Александр Сергеевич Пушкин написал потрясающую поэму «Евгений Онегин». И, как Толстой в своих романах, только без прямых назиданий и в более легкой форме, прекрасно разобрался в особенностях женских нравов и характеров. Подробно описал, что, когда Владимир Ленский перед дуэлью кинулся к Лариным, на беду встретился с Ольгой, а не с Татьяной. И кроме пустого разговора ничего не получил. Потому что Ольге он был не нужен. Вот встретил бы он Татьяну (это не мои домыслы, так написал Пушкин) – та заметила бы и бледность щек, и унылый взгляд, и расспросила бы, и, накинув шаль на плечи, без промедлений помчалась бы к Онегину. И не знаем мы с Пушкиным, какими словами заставила бы она прохвоста одуматься, отказаться, пальнуть в воздух, приехать, обнять, рассмеяться, выпить брудершафт. Да мало ли что можно было сделать, лишь бы не убивать приехавшего из Германии туманной в Россию беззащитного мальчика, у которого не только родных – знакомых-то было раз-два и обчелся. Вряд ли его там, в университете, учили стреляться.

Но нет, Татьяна наверху плакала о своей доле, а встретила Владимира Ольга.

Пушкин все это описал подробно. Он все понимал, но женился на Наталье Гончаровой. И сани их разминулись, когда обреченный ею на дуэль ехал он на Черную речку.

Но все-таки женщины обычно правы, потому что в извилинах жизни – где не только юный Ленский, где сам черт не разберется, – они пытаются направить своих мужчин на сохранение генома.

Женщины придумали формулу о доме, дереве и сыне, а гениальный Пушкин оставил для всех великую формулу женской чистоты и ума:

«Я вас люблю, к чему лукавить.
Но я другому отдана
И буду век ему верна».

Больше полувека тому назад Марина Цветаева, прокрутив в голове свою прекрасную, бурную и грешную жизнь, завещала девушкам не забывать пушкинской формулы и выходить замуж за старых генералов, отказывая мятежным эгоистам Онегиным. Тогда не придется, как Анне Карениной, заканчивать жизнь по своей воле под жестокими железными колесами.

Благословите Татьяну Ларину. Таких немного, но они есть. Попытайтесь ей подражать, и (это к женщинам) начните с того, что не завидуйте ей. Поверьте, всё свое везенье она заработала сама. И отметьте, что «Важный генерал» честно и без кривляний спел Онегину, что безумно любит он Татьяну.

Их не боятся мужья и дети, они не заставляют гостей разуваться чуть ли не в подъезде, указывая на чистоту в доме. К ним любят ходить гости. С такими строить дом, растить деревья и детей легко.

Ищите! РК

Полный вариант этого рассказа Натальи Мизоновой читайте на сайте «Рабочего края» и в наших группах в социальных сетях

текст: Николай Голубев

Дар Бориса Павлова

Обычно «Рабочий край» не пишет о выставках, которые проходят за пределами Иванова – все-таки газета городская. Но сейчас случай особый. Да и речь пойдет сразу о двух экспозициях

В конце прошлого года Борис Павлов – заслуженный художник России, мэтр ивановской школы живописи – отдал в дар более полутысячи своих живописных и графических работ. Одна часть авторского собрания отошла Ивановскому художественному музею, вторая, б*о*льшая, – Шуйскому литературно-краеведческому Константина Бальмонта.

Выставка в нашем художественном музее закрывается в эту пятницу, она проходила в небольшом зале на первом этаже. Хрестоматийных работ здесь представлено не было. Думается, что музей стремился показать в первую очередь то, что неизвестно широкому зрителю. Зато можно было увидеть творческую лабораторию художника: его пробы и эксперименты.

Начинается экспозиция с «Эстафеты» – двух «репортажных» работ 1966 года, в которых очевидно влияние Александра Дейнеки. К слову, Павлов учился у него в Московском художественном институте имени Сурикова. Но уже следующие рисунки и холсты доказывают павловскую индивидуальность. Конечно, он периодически пробовал на зуб то европейских мастеров, то авангардные направления. Но все равно это получалось по-своему.

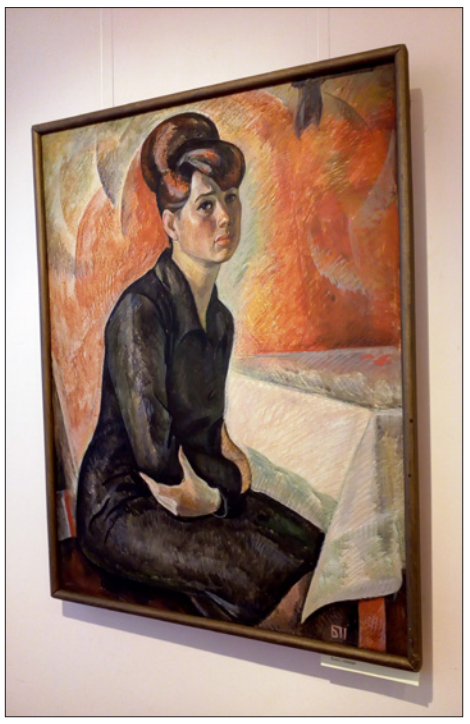

Вот, казалось бы, из командировки в рыбацкий северный поселок Павлов должен привезти угрюмые зарисовки и брутальные образы (по моде того времени). Но у него в альбомах – воздушные, полные цвета и нежности акварельные пейзажи. Они были представлены на ивановской выставке. Запомнились также натюрморты – непричесанные полевые букеты. Но основу экспозиции составили женские портреты. Характерны для художественного языка Бориса Павлова лаконичность и выразительность. Он убирает лишнее, отвлекающее – фокусируется на основном, утрируя подробности и уменьшая глубину резкости.

«Вальцовщики» достались родине

Выставка в Шуе открывается 15 февраля – в день рождения художника (Борису Сергеевичу исполнилось 82 года). В городе на Тезе живут его одноклассники и друзья детства. Экспозиция разместилась в трех залах (хотя все равно выставлена лишь толика того, что передано в дар). Здесь, что называется, – павловские хиты. Работы, знакомые по репродукциям, вошедшие в альбомы и каталоги. Шуе достались и знаменитые «Вальцовщики» – эту картину 1977 года искусствоведы выделяют в первую очередь, рассказывая о Борисе Павлове. На большом полотне – три фигуры в сумраке цеха. Лицом к зрителю стоит молодой парень. Весь его облик – задумчивая поза, розовая блуза – не укладывается в стереотипы «социалистического реализма», индустриальной темы. Герой, хоть и несет приметы времени, не привязан к конкретной эпохе. На выставке представлены и эскизы к этому программному произведению (они выполнены на шуйском заводе) – очевиден азартный авторский поиск, видна не только художественная, но и интеллектуальная шлифовка образа.

Надо отметить, что для выставки Бориса Павлова освободили мемориальный зал Константина Бальмонта – а это в Шуе что-то да значит. Экспозиция тематически разложена на три части: в первом зале – жанровые картины, во втором – теплые домашние изображения сыновей и супруги Маргариты, в третьем – женские портреты.

...Я не пожалел, что мотнулся в Шую после рабочего дня, выставка не разочаровала. К тому же увидеть произведения Бориса Павлова в таком объеме, видимо, придется еще не скоро. Увы, ни у ивановского, ни у шуйского музея нет площадей для постоянного экспонирования подаренных картин. А они этого достойны. Вообще удивительно: все произведения художника соответствуют музейному уровню, выдержали испытание временем. И это, кстати, может быть самое интересное на обеих выставках – показаны работы начиная с середины 1960-х и до последних лет. Не поспоришь: Борис Павлов – художник интересный, талантливый. С большим даром РК

Выставка в Шуе проходит по адресу пл. Ленина, 2 (особняк с шахматной крышей)

ИОДТ
ивановский областной драматический театр
www. ivdrama. ru
тел. 32-95-35

17.02 (воскресенье)
17:30 «BLAISE», комедия (16+)
22.02 (пятница)
18:00 «Сон в летнюю ночь», комедия (12+)
23.02 (суббота)
17:30 «Бальзаминовъ», комедия (12+)

Ивановский музыкальный лицей
www. ivmuz. ru
тел. 30-16-76

17.02 (воскресенье)
11:00 «Красавица и Чудовище», детская музыкальная сказка (0+)
17:00 «Кастинг, или Белый танец для любимой актрисы», музыкально-драматическое шоу (12+)
22.02 (пятница)
18:00 «Призрак замка Кентервиль», мюзикл (12+)
23.02 (суббота)
17:00 «Подлинная история поручика Ржевского», музыкальная комедия (12+)

Ивановский театр кукол
www. ivkukla. ru
тел. 32-85-97

17.02 (воскресенье)
12:00 «Снежная королева», по пьесе Евгения Шварца (6+)
22.02 (пятница)
18:00 «Не Ёжик», удивительная история с превращениями для детей от 4 лет (0+). Премьера!
23.02 (суббота)
11:00, 13:00 «Не Ёжик» (0+). Премьера!

Ивановская государственная филармония
www.ivfilarmonia.ru
тел. 30-07-81

18.02 (понедельник)
18:30 Открытие фестиваля камерной музыки. Лауреат международного конкурса имени Чайковского Гайк Казаян (скрипка) и симфонический оркестр Ивановской филармонии. В программе концерта: «Времена года» Вивальди, «Концерт № 5» Моцарта

Центр культуры и отдыха г. Иваново
www.ckio37.ru
тел. 48-76-17, 37-62-01

22.02 (пятница)
18:00 Шоу «Время открытий». Финал конкурса «Мистер Иваново – 2019»

РК (16+)

ИЗДАТЕЛЬ, РЕДАКЦИЯ:
МУП «Редакция газеты «Рабочий край»
УЧРЕДИТЕЛЬ: администрация города Иваново, Ивановская городская дума

Директор: Иванов Роман Геннадьевич
Главный редактор: Машкевич Алексей Владимирович
Ответственный за выпуск: Соцков Константин Алексеевич
Юридический и почтовый адрес редакции (издателя): 153000, Иваново, Степанова, 5, rk_news@mail.ru

Телефон для справок: (4932) 936-948
Отдел рекламы: (4932) 936-936, e-mail: 5027@936936.ru
Отдел доставки: (4932) 936-936 доб. 2104, dostavka@chastnik.ru
Номер подписан 14.02.2019 в 14.00 (по графику – в 14.00)
Тираж – 70 500. Бесплатно

Газета выходит по пятницам. Свидетельство регистрации СМИ выдано управлением Федеральной службы по надзору в сфере связи, информационных технологий и массовых коммуникаций по Ивановской области ПИ № ТУ – 37 – 00257. Полиграфические услуги: ООО «АртГрупп» (заказчик), типография: г. Иваново, ул. Калашникова, 26г. Зак. 6

Рабочий Край

15 февраля
2019 г.
№ 6 (26986)
выходит еженедельно

официальный вестник «РК»

Постановление Администрации города Иванова от 06.02.2019 № 126

О внесении изменения в постановление Администрации города Иванова от 14.07.2010 № 1364 «Об утверждении Положения об административной комиссии города Иванова»

В связи с кадровыми изменениями в Администрации города Иванова, руководствуясь пунктом 19 части 3 статьи 44 Устава города Иванова, Администрация города Иванова **постановляет:**

1. Внести изменение в постановление Администрации города Иванова от 14.07.2010 № 1364 «Об утверждении Положения об административной комиссии города Иванова» (в редакции постановлений Администрации города Иванова от 05.05.2011 № 776, от 06.10.2011 № 2099, от 24.04.2012 № 809, от 12.10.2012 № 2262, от 25.10.2012 № 2340, от 30.07.2013 № 1574, от 25.04.2014 № 889, от 03.08.2016 № 1445, от 19.12.2016 № 2348, от 18.05.2017 № 657, от 12.09.2018 № 1145), изложив приложение № 2 в следующей редакции:

«Приложение № 2
к постановлению Администрации города Иванова
от 14.07.2010 № 1364

Состав административной комиссии города Иванова

Кузнецов С.В.	председатель комитета по вопросам правоохранительной деятельности и административной практики Администрации города Иванова, председатель комиссии
Горюнов В.М.	ведущий специалист комитета по вопросам правоохранительной деятельности и административной практики Администрации города Иванова, секретарь комиссии
Члены комиссии:	
Архарова И.Б.	ведущий специалист комитета по вопросам правоохранительной деятельности и административной практики Администрации города Иванова
Колесников М.Е.	ведущий специалист управления муниципального контроля Администрации города Иванова
Мещанинова О.Е.	заместитель начальника отдела контроля за поступлением платы за землю и использования земель Ивановского городского комитета по управлению имуществом
Никитина М.В.	консультант управления по делам наружной рекламы, информации и оформления города Администрации города Иванова
Соловьев С.В.	ведущий специалист муниципального казенного учреждения «Управление делами Администрации города Иванова»
Шурманов В.Ю.	заместитель председателя комитета по вопросам правоохранительной деятельности и административной практики Администрации города Иванова
Язев В.И.	главный специалист комитета по вопросам правоохранительной деятельности и административной практики Администрации города Иванова

».

2. Опубликовать настоящее постановление в газете «Рабочий край».

Глава города Иванова В.Н. ШАРЫПОВ

Постановление Администрации города Иванова от 08.02.2019 № 149

Об утверждении расценок (тарифов) на работы по ликвидации стихийных свалок в городе Иванове

В соответствии со статьей 17 Федерального закона от 06.10.2003 № 131-ФЗ «Об общих принципах организации местного самоуправления в Российской Федерации», руководствуясь статьями 44, 49 Устава города Иванова, Администрация города Иванова **постановляет:**

1. Утвердить и ввести в действие расценки (тарифы) на работы по ликвидации стихийных свалок в период 2019 года для муниципального унитарного предприятия «Специализированная автобаза жилищного хозяйства города Иванова» согласно приложению.

2. Настоящее постановление вступает в силу со дня официального опубликования и действует до 31.12.2019.

3. Опубликовать настоящее постановление в газете «Рабочий край».

Глава города Иванова В.Н. ШАРЫПОВ

УТВЕРЖДЕНЫ
постановлением Администрации города Иванова
от 08.02.2019 № 149

Расценки (тарифы) по ликвидации стихийных свалок в период 2019 года

Наименование и вид работ	Ед. изм.	Тариф, без НДС
Ликвидация стихийных свалок спецавтомобилем с гидроманипулятором	1 куб./м	349,50
Ликвидация стихийных свалок экскаватором	1 куб./м	351,33
Ликвидация стихийных свалок бункерами-накопителями	1 куб./м	342,03
Ликвидация стихийных свалок вручную возле бункера-накопителя	1 куб./м	381,21

Постановление Администрации города Иванова от 08.02.2019 № 150

Об утверждении тарифов на механизированную уборку улиц города Иванова

В соответствии со статьей 17 Федерального закона от 06.10.2003 № 131-ФЗ «Об общих принципах организации местного самоуправления в Российской Федерации», руководствуясь статьей 49 Устава города Иванова, Администрация города Иванова **постановляет:**

1. Утвердить и ввести в действие расценки (тарифы) на работы по механизированной уборке улиц в летний период 2019 года для муниципального унитарного предприятия «Специализированная автобаза жилищного хозяйства города Иванова» согласно приложению.

2. Настоящее постановление вступает в силу с 01.04.2019 и действует до 31.12.2019.

3. Опубликовать настоящее постановление в газете «Рабочий край».

Глава города Иванова В.Н. ШАРЫПОВ

УТВЕРЖДЕНЫ
постановлением
Администрации города Иванова
от 08.02.2019 № 150

Расценки (тарифы) по механизированной уборке улиц (летний период)

Наименование вида работ	Ед. изм.	Тариф на 2019 г. (без НДС)
Механизированная мойка проезжей части улиц	1000 м2	155,97
Механизированная мойка лотков проезжей части улиц	1000 п.м.	526,52
Механизированное подметание проезжей части улиц	1000 м2	112,50
Механизированное подметание лотков проезжей части улиц	1000 п.м.	282,08
Трактор со щёткой КО-707 (прометание лотков)	маш/час	988,46
Автогрейдер	маш/час	1321,39
Экскаватор	маш/час	962,44
Фронтальный погрузчик (погрузка смёта)	маш/час	1238,98
Самосвал (перевозка грунта, смета, с механизированной погрузкой) до 10 тн	маш/час	939,01
Самосвал (перевозка грунта, смета, с механизированной погрузкой) свыше 10 тн	маш/час	1045,36
Бульдозер (окучивание песка)	маш/час	1468,83
Подметание тротуаров МКМ 1904	маш/час	1093,24
Мойка тротуаров МКМ 1904	маш/час	963,86
Подметание тротуаров BUCHER CITICAT	маш/час	1348,96
Работа по разовым заявкам ПМ	маш/час	1048,01
Уборка смёта вручную	м3	1565,00

Постановление Администрации города Иванова от 12.02.2019 № 161

О внесении изменений в постановление Администрации города Иванова от 09.02.2018 № 146 «Об участии в организации и финансировании мероприятий по обеспечению перевозки детей города Иванова, состоящих на диспансерном учете в учреждениях здравоохранения и имеющих нарушения в состоянии здоровья, в санаторно-оздоровительные лагеря круглогодичного действия, расположенные на территории Ивановской области, и обратно»

В соответствии с решением Ивановской городской Думы от 21.12.2018 № 654 «О реализации в 2019 году права органов местного самоуправления города Иванова на участие в организации и финансировании мероприятий по обеспечению перевозки детей города Иванова, состоящих на диспансерном учете в учреждениях здравоохранения и имеющих нарушения в состоянии здоровья, в санаторно-оздоровительные лагеря круглогодичного действия, расположенные на территории Ивановской области, и обратно», руководствуясь пунктом 19 части 3 статьи 44 Устава города Иванова, Администрация города Иванова **постановляет:**

1. Внести изменения в постановление Администрации города Иванова от 09.02.2018 № 146 «Об участии в организации и финансировании мероприятий по обеспечению перевозки детей города Иванова, состоящих на диспансерном учете в учреждениях здравоохранения и имеющих нарушения в состоянии здоровья, в санаторно-оздоровительные лагеря круглогодичного действия, расположенные на территории Ивановской области, и обратно»:

1.1. В преамбуле слова «от 22.12.2017 № 496 «О реализации в 2018 году права органов местного самоуправления города Иванова на участие в организации и финансировании мероприятий по обеспечению перевозки детей города Иванова, состоящих на диспансерном учете в учреждениях здравоохранения и имеющих нарушения в состоянии здоровья, в санаторно-оздоровительные лагеря круглогодичного действия, расположенные на территории Ивановской области, и обратно» заменить словами «от 21.12.2018 № 654 «О реализации в 2019 году права органов местного самоуправления города Иванова на участие в организации и финансировании мероприятий по обеспечению перевозки детей города Иванова, состоящих на диспансерном учете в учреждениях здравоохранения и имеющих нарушения в состоянии здоровья, в санаторно-оздоровительные лагеря круглогодичного действия, расположенные на территории Ивановской области, и обратно».

1.2. В пункте 3 слова «от 30.10.2013 № 2366» заменить словами «от 13.11.2018 № 1489».

2. Настоящее постановление вступает в силу со дня его принятия и распространяет свое действие на правоотношения, возникшие со дня вступления в силу решения Ивановской городской Думы от 21.12.2018 № 654 «О реализации в 2019 году права органов местного самоуправления города Иванова на участие в организации и финансировании мероприятий по обеспечению перевозки детей города Иванова, состоящих на диспансерном учете в учреждениях здравоохранения и имеющих нарушения в состоянии здоровья, в санаторно-оздоровительные лагеря круглогодичного действия, расположенные на территории Ивановской области, и обратно».

3. Опубликовать настоящее постановление в газете «Рабочий край» и разместить на официальном сайте Администрации города Иванова в сети Интернет.

Глава города Иванова В.Н. ШАРЫПОВ

Постановление Администрации города Иванова от 13.02.2019 № 173

О внесении изменений в постановление Администрации города Иванова от 06.06.2014 № 1230 «Об утверждении Порядка предоставления и расходования субсидии муниципальному унитарному предприятию «Редакция газеты «Рабочий край» на финансовое обеспечение затрат по опубликованию муниципальных правовых актов, обсуждению проектов муниципальных правовых актов по вопросам местного значения, доведению до сведения жителей муниципального образования официальной информации о социально-экономическом и культурном развитии муниципального образования, о развитии его общественной инфраструктуры и иной официальной информации»

В соответствии с Федеральным законом от 18.04.2018 № 83-ФЗ «О внесении изменений в отдельные законодательные акты Российской Федерации по вопросам совершенствования организации местного самоуправления», решением Ивановской городской Думы от 21.12.2018 № 668 «О даче согласия на реорганизацию муниципального унитарного предприятия «Редакция газеты «Рабочий край» г. Иваново путем преобразования в муниципальное казенное учреждение «Газета «Рабочий край» г. Иваново», руководствуясь пунктом 19 части 3 статьи 44 Устава города Иванова, Администрация города Иванова **постановляет:**

1. Внести изменения в Порядок предоставления и расходования субсидии муниципальному унитарному предприятию «Редакция газеты «Рабочий край» на финансовое обеспечение затрат по опубликованию муниципальных правовых актов, обсуждению проектов муниципальных правовых актов по вопросам местного значения, доведению до сведения жителей муниципального образования официальной информации о социально-экономическом и культурном развитии муниципального образования, о развитии его общественной инфраструктуры и иной официальной информации (далее – Порядок), утвержденный постановлением Администрации города Иванова от 06.06.2014 № 1230 «Об утверждении Порядка предоставления и расходования субсидии муниципальному унитарному предприятию «Редакция газеты «Рабочий край» на финансовое обеспечение затрат по опубликованию муниципальных правовых актов, обсуждению проектов муниципальных правовых актов по вопросам местного значения, доведению до сведения жителей муниципального образования официальной информации о социально-экономическом и культурном развитии муниципального образования, о развитии его общественной инфраструктуры и иной официальной информации» (в редакции постановлений Администрации города Иванова от 17.09.2014 № 1908, от 16.12.2014 № 2726, от 16.02.2015 № 286, от 16.03.2016 № 470, от 24.03.2016 № 558, от 02.11.2016 № 2026, от 10.02.2017 № 191, от 22.12.2017 № 1760, от 28.12.2017 № 1850, от 08.05.2018 № 547, от 18.09.2018 № 1161, от 16.01.2019 № 15):

1.1. В пункте 2.1 Порядка:

1.1.1. Подпункт 2.1.1 изложить в следующей редакции:

«2.1.1. Оплата труда (оклады в соответствии с утвержденной штатной численностью сотрудников, оплата отпусков, оплата компенсаций за неиспользованные отпуска при увольнении и отчислений на социальные нужды];».

1.1.2. Подпункт 2.1.4 Порядка изложить в следующей редакции:

«2.1.4. Оплата коммунальных услуг (теплоснабжение, водоснабжение и водоотведение, электроэнергия, вывоз и захоронение твердых бытовых отходов), охрана редакции (мониторинг объектов редакции при помощи технических средств и техническое обслуживание технических средств охраны редакции];».

1.2. Приложение № 1 к Порядку изложить в следующей редакции согласно приложению к настоящему постановлению.

2. Настоящее постановление вступает в силу со дня его официального опубликования.

3. Опубликовать настоящее постановление в газете «Рабочий край» и разместить на официальном сайте Администрации города Иванова в сети Интернет.

Глава города Иванова В.Н. Шарыпов

Приложение
к постановлению
Администрации города Иванова
от 13.02.2019 № 173

«Приложение № 1
к Порядку предоставления и расходования субсидии муниципальному унитарному предприятию «Редакция газеты «Рабочий край» на финансовое обеспечение затрат по опубликованию муниципальных правовых актов, обсуждению проектов муниципальных правовых актов по вопросам местного значения, доведению до сведения жителей муниципального образования официальной информации о социально-экономическом и культурном развитии муниципального образования, о развитии его общественной инфраструктуры и иной официальной информации

Заявка на получение Субсидии МУП «Редакция газеты «Рабочий край» на финансовое обеспечение затрат по опубликованию муниципальных правовых актов, обсуждению проектов муниципальных правовых актов по вопросам местного значения, доведению до сведения жителей муниципального образования официальной информации о социально-экономическом и культурном развитии муниципального образования, о развитии его общественной инфраструктуры и иной официальной информации на ____ год

Наименование затрат	Потребность, руб.
Оплата труда (оклады в соответствии с утвержденной штатной численностью сотрудников, оплата отпусков, оплата компенсаций за неиспользованные отпуска при увольнении и отчислений на социальные нужды)	
Оплата полиграфических услуг, в том числе бумаги газетной	
Оплата услуг по распространению и доставке газеты	
Оплата коммунальных услуг (теплоснабжение, водоснабжение и водоотведение, электроэнергия, вывоз и захоронение твердых бытовых отходов), охраны редакции (мониторинг объектов редакции при помощи технических средств и техническое обслуживание технических средств охраны редакции)	
Оплата услуг связи (включая телефонию, доступ к сети Интернет, затраты на содержание и обслуживание сайта газеты в сети Интернет)	
Оплата государственной пошлины за государственную регистрацию средства массовой информации и за внесение изменений в запись о регистрации средства массовой информации в Федеральную службу по надзору в сфере связи, информационных технологий и массовых коммуникаций (Роскомнадзор)	
Оплата модернизации сайта, внесение изменений и дополнений в функционал интернет-сайта газеты «Рабочий край» www.rk37.ru	
ИТОГО	

Директор печатного средства
массовой информации
_____ _____
(подпись) (расшифровка подписи)
Главный бухгалтер
_____ _____
(подпись) (расшифровка подписи)
Ответственный исполнитель
_____ _____
(подпись) (расшифровка подписи)

Постановление Администрации города Иванова от 12.02.2019 № 163

О внесении изменений в постановление Администрации города Иванова от 13.03.2014 № 531 «Об утверждении Правил предоставления молодым семьям социальных выплат на приобретение (строительство) жилья и их использования и Порядка предоставления молодой семье дополнительной социальной выплаты при рождении (усыновлении) ребенка»

В соответствии с постановлением Правительства Российской Федерации от 30.12.2017 № 1710 «Об утверждении государственной программы Российской Федерации «Обеспечение доступным и комфортным жильем и коммунальными услугами граждан Российской Федерации», постановлением Правительства Ивановской области от 06.12.2017 № 460-п «Об утверждении государственной программы Ивановской области «Обеспечение доступным и комфортным жильем населения Ивановской области», руководствуясь пунктом 19 части 3 статьи 44 Устава города Иванова, Администрация города Иванова **постановляет:**

1. Внести изменения в постановление Администрации города Иванова от 13.03.2014 № 531 «Об утверждении Правил предоставления молодым семьям социальных выплат на приобретение (строительство) жилья и их использования и Порядка предоставления молодой семье дополнительной социальной выплаты при рождении (усыновлении) ребенка» (в редакции постановлений Администрации города Иванова от 24.04.2014 № 875, от 20.10.2015 № 2076, от 25.05.2016 № 959, от 02.08.2016 № 1443, от 17.03.2017 № 338, от 14.06.2017 № 807, от 07.03.2018 № 261, от 26.10.2018 № 1379):

1.1. Преамбулу постановления изложить в следующей редакции:

«В соответствии с постановлением Правительства Ивановской области от 06.12.2017 № 460 «Об утверждении государственной программы Ивановской области «Обеспечение доступным и комфортным жильем населения Ивановской области», в целях приведения муниципальных правовых актов в соответствие с действующим законодательством, а также учитывая вступление в силу с 01.01.2019 муниципальной программы «Обеспечение качественным жильем и услугами жилищно-коммунального хозяйства населения города», утвержденной постановлением Администрации города Иванова от 13.11.2018 № 1492, Администрация города Иванова постановляет:».

1.2. В приложении № 1 к постановлению «Правила предоставления молодым семьям социальных выплат на приобретение (строительство) жилья и их использования»:

1.2.1. Пункт 4 изложить в следующей редакции:

«4. Выдача свидетельства, форма которого утверждена постановлением Правительства Российской Федерации от 17.12.2010 № 1050, на основании решения о включении молодой семьи в список участников Подпрограммы осуществляется Администрацией города Иванова в лице Главы города Иванова или уполномоченного им лица в соответствии с выпиской из утвержденного Департаментом строительства и архитектуры Ивановской области списка молодых семей - претендентов на получение социальных выплат в соответствующем финансовом году.

Предоставление Субсидии бюджету города Иванова и передача бланков свидетельств Администрации города Иванова осуществляется на основании соглашения, заключенного между Департаментом строительства и архитектуры Ивановской области и Администрацией города Иванова.

Оплата изготовления бланков свидетельств осуществляется Департаментом строительства и архитектуры Ивановской области за счет средств бюджета Ивановской области, предусматриваемых на финансирование Подпрограммы. Бланки свидетельств передаются в Администрацию города Иванова в соответствии с количеством молодых семей - претендентов на получение социальных выплат в соответствующем финансовом году.».

1.2.2. Пункт 20 дополнить абзацами следующего содержания:

«Департамент на основании списков, поступивших от органов местного самоуправления, и с учетом средств, которые планируется выделить на софинансирование мероприятий Подпрограммы из областного бюджета и (или) местных бюджетов на соответствующий финансовый год, и (при наличии) средств, предоставляемых организациями, участвующими в реализации Подпрограммы, за исключением организаций, предоставляющих жилищные кредиты и займы, формирует и утверждает сводный список молодых семей - участников Подпрограммы, изъявивших желание получить социальную выплату в планируемом году, по форме, утверждаемой ответственным исполнителем основного мероприятия «Обеспечение жильем молодых семей» государственной программы Российской Федерации «Обеспечение доступным и комфортным жильем и коммунальными услугами граждан Российской Федерации», утвержденной постановлением Правительства Российской Федерации от 30.12.2017 № 1710 «Об утверждении государственной программы Российской Федерации «Обеспечение доступным и комфортным жильем и коммунальными услугами граждан Российской Федерации».

Сводный список молодых семей - участников Подпрограммы, изъявивших желание получить социальную выплату в планируемом году, формируется в той же хронологической последовательности, в которой молодые семьи - участники Подпрограммы были поставлены на учет в качестве нуждающихся в жилых помещениях. Молодые семьи - участники Подпрограммы, поставленные на учет в один и тот же день, указываются в сводном списке по алфавиту.».

1.2.3. Пункт 24 изложить в следующей редакции:

«24. В течение одного месяца после получения уведомления о лимитах бюджетных ассигнований из бюджета Ивановской области, предназначенных для предоставления социальных выплат, Администрация города Иванова производит оформление свидетельств о праве на получение социальной выплаты и выдачу их молодым семьям - претендентам на получение социальных выплат в соответствии со списком молодых семей - претендентов на получение социальных выплат в соответствующем финансовом году, утвержденным Департаментом строительства и архитектуры Ивановской области.

В случае внесения Администрацией города Иванова изменений в утвержденные списки молодых семей - участников Подпрограммы, изъявивших желание получить социальные выплаты в планируемом году, молодых семей - претендентов на получение социальных выплат в соответствующем финансовом году Администрация города Иванова уведомляет Департамент строительства и архитектуры Ивановской области о произведенных изменениях. Изменения указанных списков представляются в Департамент строительства и архитектуры Ивановской области по форме согласно приложению 2 к Порядку.

Департамент строительства и архитектуры Ивановской области на основании представленных органами местного самоуправления изменений списков молодых семей - участников Подпрограммы, изъявивших желание получить социальные выплаты в планируемом году, молодых семей - претендентов на получение социальных выплат в соответствующем финансовом году вносит соответствующие изменения в сводный список молодых семей - участников Подпрограммы, изъявивших желание получить социальную выплату в планируемом году, сформированный в соответствии с требованиями пункта 2.4 Порядка, список молодых семей - претендентов на получение социальных выплат в соответствующем финансовом году.».

2. Настоящее постановление вступает в силу со дня официального опубликования.

3. Опубликовать настоящее постановление в газете «Рабочий край» и разместить на официальном сайте Администрации города Иванова в сети Интернет.

официальный вестник «РК»

15 февраля
2019 г.
№ 6 (26986)

выходит
еженедельно

Постановление Администрации города Иванова от 13.02.2019 № 168

О подготовке проекта внесения изменений в документацию по планировке территории кадастрового квартала 37:24:010310 в городе Иванове, утвержденную постановлением Администрации города Иванова от 25.05.2017 № 688 (в части внесения изменений в проект межевания территории), и об утверждении задания на проведение инженерных изысканий

На основании статей 41.2, 43, 45, 46 Градостроительного кодекса Российской Федерации, в соответствии с Генеральным планом города Иванова на период до 2025 года, утвержденным решением Ивановской городской Думы от 27.12.2006 № 323, руководствуясь Правилами землепользования и застройки города Иванова, утвержденными решением Ивановской городской Думы от 27.02.2008 № 694, Администрация города Иванова **постановляет:**

1. Гаражному кооперативу «Вега», ОГРН 1143702008560, ИНН 3702725980, зарегистрированному по адресу: Ивановская область, город Иваново, переулок Чапаева, дом 13А, приступить к подготовке проекта внесения изменений в документацию по планировке территории кадастрового квартала 37:24:010310 в городе Иванове, утвержденную постановлением Администрации города Иванова от 25.05.2017 № 688 (в части внесения изменений в проект межевания территории).

2. Утвердить задание на проведение инженерных изысканий (инженерно- геодезические изыскания) территории кадастрового квартала 37:24:010310 в городе Иванове (прилагается).

3. Управлению архитектуры и градостроительства Администрации города Иванова:

3.1. В течение десяти дней со дня опубликования настоящего постановления осуществлять прием предложений от физических и юридических лиц о порядке, сроках подготовки и содержании проекта внесения изменений в документацию по планировке территории города Иванова, указанную в пункте 2 настоящего постановления.

3.2. Осуществить разработку задания на подготовку проекта внесения изменений в документацию по планировке территории города Иванова, указанную в пункте 2 настоящего постановления, с учетом предложений физических и юридических лиц.

4. Управлению общественных связей и информации Администрации города Иванова в трехдневный срок со дня издания настоящего постановления опубликовать его в газете «Рабочий край» и разместить на официальном сайте Администрации города Иванова в сети Интернет.

5. Контроль за исполнением настоящего постановления возложить на исполняющего обязанности заместителя главы Администрации города Иванова Наумова А.В.

Глава города Иванова В.Н. ШАРЫПОВ

УТВЕРЖДЕНО
постановлением Администрации города Иванова
от 13.02.2019 № 168

Задание на проведение инженерных изысканий (инженерно-геодезические изыскания)

Общие требования

1.1. Заказчик	ГК «Вега»
1.2. Наименование объекта	Топографическая съемка земельного участка
1.3. Данные о местоположении объекта в границах площадки (площадок) и (или) трассы (трасс) строительства	территория кадастрового квартала 37:24:010310 в городе Иванове
1.4. Вид строительства (новое строительство, реконструкция, расширение, техническое перевооружение, капитальный ремонт)	
1.5. Стадия проектирования	Изыскания
1.6. Сведения о сроках проектирования, строительства	
1.7. Цели и виды инженерных изысканий	Инженерно-геодезические изыскания для внесения изменений в проект межевания территории
1.8. Необходимость ведения этапов при проведении изысканий	Один этап
1.9. Сведения о ранее выполненных инженерных изысканиях и исследованиях	Не проводились
1.10. Требования к проведению изысканий. Постановление Правительства РФ от 31 марта 2017 г. № 402 «Об утверждении Правил выполнения инженерных изысканий, необходимых для подготовки документации по планировке территории, перечня видов инженерных изысканий, необходимых для подготовки документации по планировке территории, и о внесении изменений в постановление Правительства Российской Федерации от 19 января 2006 г. № 20». СП 47.13330.2012 «Инженерные изыскания для строительства. Основные положения». СП 11-104-97 «Инженерно-геодезические изыскания для строительства». СНиП 11-02-96. Инженерные изыскания для строительства. Основные положения». Инструкция по развитию съемочного обоснования и съемки ситуации и рельефа с применением глобальных навигационных спутниковых систем ГЛОНАСС и GPS. ГКИНП (ОНТА)-02-262-02.	Нанести все имеющиеся коммуникации, обозначить их принадлежность, диаметр, глубину залегания и согласовать с владельцами и балансодержателями.
1.11. Требования к сдаче выполненной работы	Результаты изысканий оформляются в виде технического отчета на бумажном носителе в переплетенном виде (2 экземпляра) и в электронном виде на CD-R дисках. Формат графических материалов - *.dwg (AutiCAD), формат текстовых материалов - *.doc (MSWord), формат растровых изображений - *.tiff, *.jpeg, *.pdf. Должна быть исключена возможность дополнительной записи на диск. Наклеивание бумаги на поверхность диска недопустимо. Материалы в электронном виде должны иметь название объекта, в отношении которого они разработаны.
1.12. Иные требования	Наличие соответствующего допуска на выполнение видов работ

2. Инженерно-геодезические изыскания

2.1. Объемы работ по площадке строительств

Таблица 1

№ п/п	Наименование работ	Единица измерения	Количество	Примечание
1	Топографическая съемка в масштабе 1: 500 с сечением рельефа через 0,5м	га	0,6	-
2	Обследование и съемка текущих изменений в масштабе 1:500 с сечением рельефа через 0,5м	га	0,7	-
3	Топографическая съемка в масштабе 1: 2000 с сечением рельефа через 1м	га	-	
4	Съемка и обследование надземных и подземных коммуникаций	опора колодец	-	-
5	Детальное обследование подземных коммуникаций с составлением эскизов	колодец	-	-

2.2. Особые требования к изысканиям по площадке строительства _____

3. Перечень нормативных документов, в соответствии с требованиями которых необходимо выполнить инженерные изыскания.

3.1. СНиП 11-02-96 «Инженерные изыскания для строительства. Основные положения».

3.2. СП 11-104-97 «Инженерно - геодезические изыскания для строительства».

4. Приложения к заданию.

4.1. Карта-схема размещения объекта

5. К сведению изыскательной организации.

По всем вопросам, связанным с выполнением работ непосредственно на участке проектируемого строительства, обращаться по адресу: г. Иваново, пер. Чапаева, д.13А. _____

« _____ » _____ 2019 г.

Схема размещения территории

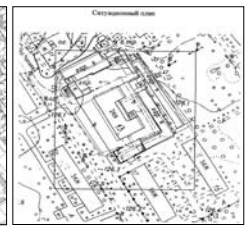

Постановление Администрации города Иванова от 05.02.2019 № 125

Об утверждении Порядка расчета и предоставления субсидии организациям, которые осуществляют снабжение тепловой энергией или ее передачу и сети инженерно-технического обеспечения которых имеют непосредственное присоединение к сетям, входящим в состав инженерно-технического оборудования объектов, подлежащих оснащению приборами учета используемых энергетических ресурсов, управляющим организациям на возмещение затрат (компенсацию понесенных расходов) по установке коллективных (общедомовых) приборов учета тепловой энергии и теплоносителя в многоквартирных жилых домах в части помещений, находящихся в муниципальной собственности

В соответствии с федеральными законами от 06.10.2003 № 131-ФЗ «Об общих принципах организации местного самоуправления в Российской Федерации», от 23.11.2009 № 261-ФЗ «Об энергосбережении и о повышении энергетической эффективности и о внесении изменений в отдельные законодательные акты Российской Федерации», руководствуясь статьей 78 Бюджетного кодекса Российской Федерации, статьей 158 Жилищного кодекса Российской Федерации, пунктом 81 Правил предоставления коммунальных услуг собственникам и пользователям помещений в многоквартирных домах и жилых домов, утвержденных постановлением Правительства Российской Федерации от 06.05.2011 № 354 «О предоставлении коммунальных услуг собственникам и пользователям помещений в многоквартирных домах и жилых домов», Администрация города Иванова **постановляет:**

1. Утвердить прилагаемый Порядок расчета и предоставления субсидии организациям, которые осуществляют снабжение тепловой энергией или ее передачу и сети инженерно-технического обеспечения которых имеют непосредственное присоединение к сетям, входящим в состав инженерно-технического оборудования объектов, подлежащих оснащению приборами учета используемых энергетических ресурсов, управляющим организациям на возмещение затрат (компенсацию понесенных расходов) по установке коллективных (общедомовых) приборов учета тепловой энергии и теплоносителя в многоквартирных жилых домах в части помещений, находящихся в муниципальной собственности.

2. Управлению жилищно-коммунального хозяйства Администрации города Иванова производить расходование бюджетных средств на предоставление субсидии организациям, которые осуществляют снабжение тепловой энергией или ее передачу и сети инженерно-технического обеспечения которых имеют непосредственное присоединение к сетям, входящим в состав инженерно-технического оборудования объектов, подлежащих оснащению приборами учета используемых энергетических ресурсов, управляющим организациям на возмещение затрат (компенсацию понесенных расходов) по установке коллективных (общедомовых) приборов учета тепловой энергии и теплоносителя в многоквартирных жилых домах в части помещений, находящихся в муниципальной собственности, в соответствии с Порядком исполнения бюджета города по расходам.

3. Настоящее постановление вступает в силу со дня его официального опубликования.

4. Опубликовать настоящее постановление в газете «Рабочий край».

Глава города Иванова В.Н. ШАРЫПОВ

УТВЕРЖДЕН
постановлением Администрации города Иванова
От 05.02.2019 № 125

Порядок расчета и предоставления субсидии организациям, которые осуществляют снабжение тепловой энергией или ее передачу и сети инженерно-технического обеспечения которых имеют непосредственное присоединение к сетям, входящим в состав инженерно-технического оборудования объектов, подлежащих оснащению приборами учета используемых энергетических ресурсов, управляющим организациям на возмещение затрат (компенсацию понесенных расходов) по установке коллективных (общедомовых) приборов учета тепловой энергии и теплоносителя в многоквартирных жилых домах в части помещений, находящихся в муниципальной собственности

1. Общие положения

1.1 Настоящий Порядок определяет правила расчета, предоставления субсидии организациям, которые осуществляют снабжение тепловой энергией или ее передачу и сети инженерно-технического обеспечения которых имеют непосредственное присоединение к сетям, входящим в состав инженерно-технического оборудования объектов, подлежащих оснащению приборами учета используемых энергетических ресурсов, управляющим организациям на возмещение затрат (компенсацию понесенных расходов) по установке коллективных (общедомовых) приборов учета тепловой энергии и теплоносителя в многоквартирных жилых домах в части помещений, находящихся в муниципальной собственности (далее – Субсидия).

1.2. Субсидия носит целевой характер и предназначается для возмещения затрат по установке коллективных приборов учета тепловой энергии и теплоносителя в многоквартирных домах при наличии помещений муниципального жилищного фонда в соответствии с Федеральным законом от 23.11.2009 № 261-ФЗ «Об энергосбережении и повышении энергетической эффективности и о внесении изменений в отдельные законодательные акты Российской Федерации».

1.3 Субсидия предоставляется в рамках реализации аналитической подпрограммы «Субсидирование установки общедомовых приборов учета потребления ресурсов в многоквартирных домах» муниципальной программы «Энергосбережение и повышение энергетической эффективности в городе Иванове», утвержденной постановлением Администрации города Иванова от 13.11.2018 № 1491.

Главным распорядителем как получателем бюджетных средств города Иванова, предоставляющим Субсидию, является управление жилищно-коммунального хозяйства Администрации города Иванова (далее – УЖКХ).

Субсидия предоставляется в соответствии со сводной бюджетной росписью бюджета города Иванова, в пределах доведенных лимитов бюджетных обязательств на текущий финансовый год в установленном порядке исполнения бюджета города Иванова по расходам.

1.4 Категории лиц, имеющих право на получение Субсидии (далее – Получатели Субсидии), – организации, которые понесли расходы на установку (оплату установки) коллективных (общедомовых) приборов учета тепловой энергии и теплоносителя:

- теплосетевые и теплоснабжающие организации;

- управляющие компании, в отношении которых вынесены решения суда по компенсации расходов теплоснабжающей/ теплосетевой организации по оплате установки общедомовых приборов учета тепловой энергии и теплоносителя.

2. Условия и порядок предоставления Субсидии

2.1. Субсидия предоставляется при наличии у Получателей Субсидии затрат на установку коллективных приборов тепловой энергии и теплоносителя в многоквартирных домах, в которых расположены муниципальные помещения.

Возмещению подлежат затраты на приобретение, выполнение работ по установке и вводу коллективных приборов учета коммунальных ресурсов в эксплуатацию в части помещений, находящихся в муниципальной собственности.

2.2. Требования, которым должен соответствовать Получатель Субсидии на первое число месяца, предшествующего месяцу, в котором планируется заключение соглашения, предусмотренного пунктом 2.5.3:

2.2.1. У Получателей Субсидии должна отсутствовать просроченная задолженность по возврату в бюджет города Иванова Субсидии, предоставленной за предыдущие годы, и иная просроченная задолженность перед городским бюджетом.

2.2.2. Получатели Субсидии не должны являться иностранными юридическими лицами, а также российскими юридическими лицами, в уставном (складочном) капитале которых доля участия иностранных юридических лиц, местом регистрации которых является государство или территория, включенные в утверждаемый Министерством финансов Российской Федерации перечень государств и территорий, предоставляющих льготный налоговый режим налогообложения и (или) не предусматривающих раскрытия и предоставления информации при проведении финансовых операций (офшорные зоны) в отношении таких юридических лиц, в совокупности превышает 50 процентов.

2.2.3. Получатели субсидии не должны получать средства из бюджета города Иванова на основании иных муниципальных правовых актов на цели, указанные в подпункте 1.2 настоящего Порядка.

2.3. В целях получения Субсидии Получателями Субсидии в УЖКХ направляются:

2.3.1. Для теплосетевых и теплоснабжающих организации:

2.3.1.1. Заявление по форме, приведенной в приложении № 1 к настоящему Порядку.

2.3.1.2. Отчет по форме, приведенной в приложении № 2 к настоящему Порядку.

2.3.1.3. Оформленная в установленном порядке и проверенная муниципальным казенным учреждением по проектно-документационному сопровождению и техническому контролю за ремонтом объектов муниципальной собственности (далее – МКУ ПДС и ТК) сметная документация на проведение работ по оборудованию многоквартирных домов коллективными приборами учета тепловой энергии и теплоносителя.

2.3.1.4. Копия договора подряда на выполнение работ по оборудованию многоквартирных домов коллективными приборами учета тепловой энергии и теплоносителя (не представляется в случае, если работы выполнены Получателем Субсидии самостоятельно).

2.3.1.5. Акты выполненных работ (по форме КС-2), справки (по форме КС-3), проверенные МКУ ПДС и ТК.

2.3.1.6. Паспорта на коллективные приборы учета коммунальных ресурсов, установленные в многоквартирных домах.

2.3.1.7. Акты ввода в эксплуатацию приборов учета тепловой энергии и теплоносителя, подписанные управляющей компанией и ресурсоснабжающей организацией, установленных в многоквартирных домах.

2.3.1.8. Информацию от МКУ «Многофункциональный центр предоставления государственных и муниципальных услуг в городе Иванове» (далее – МКУ МФЦ в городе Иванове) из реестра муниципального имущества города Иванова о площадях муниципальных помещений в составе общей площади многоквартирного дома.

2.3.1.9. Информацию от управляющей компании об общей площади многоквартирного дома.

2.3.1.10. Копию протокола общего собрания собственников с решением по установке и вводу в эксплуатацию общедомового прибора учета тепловой энергии и теплоносителя с определением порядка финансирования работ.

2.3.2. Для управляющих компаний:

2.3.2.1. Заявление по форме, приведенной в приложении № 1 к настоящему Порядку.

2.3.2.2. Отчет по форме, приведенной в приложении № 2 к настоящему Порядку.

2.3.2.3. Паспорта на коллективные приборы учета коммунальных ресурсов, установленные в многоквартирных домах.

2.3.2.4. Акты ввода в эксплуатацию приборов учета тепловой энергии и теплоносителя, подписанные управляющей компанией и ресурсоснабжающей организацией, установленных в многоквартирных домах.

2.3.2.5. Информацию от МКУ «Многофункциональный центр предоставления государственных и муниципальных услуг в городе Иванове» (далее – МКУ МФЦ в городе Иванове) из реестра муниципального имущества города Иванова о площадях муниципальных помещений в составе общей площади многоквартирного дома.

2.3.2.6. Информацию об общей площади многоквартирного дома.

2.3.2.7. Копию решения суда по компенсации теплоснабжающей/теплосетевой организации расходов на установку общедомовых приборов учета тепловой энергии и теплоносителя, а также платежные документы, подтверждающие факт перечисления денежных средств на установку общедомовых приборов учета тепловой энергии и теплоносителя, по решению суда.

2.3.2.8. Копию протокола общего собрания собственников с решением по установке и вводу в эксплуатацию общедомового прибора учета тепловой энергии и теплоносителя с определением порядка финансирования работ.

2.4. Документы, указанные в пункте 2.3 настоящего Порядка, предоставляются в следующие сроки:

- за период с 1 января 2012 по 31 декабря 2018 года - не позднее 20 марта 2019 года;

- за период с 1 января текущего года по 31 октября текущего года - не позднее 6 ноября текущего года;

за период с 1 ноября текущего (отчетного) года по 31 декабря текущего (отчетного) года – не позднее 1 апреля года, следующего за отчетным.

2.5. УЖКХ после представления Получателями Субсидии документов, указанных в подпункте 2.3 настоящего Порядка:

2.5.1. В течение трех рабочих дней проводит проверку документов, указанных в подпункте 2.3 настоящего Порядка. При отсутствии замечаний осуществляет согласование отчетов в форме их подписания и скрепления печатью.

2.5.2. Осуществляет распределение средств исходя из их общего объема, предусмотренного в бюджете города Иванова на текущий финансовый год, но не выше фактически понесенных Получателями Субсидии суммарных затрат.

2.5.3. Осуществляет подготовку проекта постановления Администрации города Иванова о предоставлении Субсидии и заключение соглашений о предоставлении Субсидии в соответствии с типовой формой, утвержденной финансово-казначейским управлением Администрации города Иванова.

2.6. Основанием для отказа в предоставлении Субсидии является:

- нарушение сроков предоставления отчетов;

- несоответствие представленных получателем субсидии документов требованиям, определенным пунктом 2.3 настоящего порядка, или непредставление (предоставление не в полном объеме) указанных документов;

- несоответствие Получателя Субсидии требованиям, установленным в подпункте 2.2 настоящего Порядка;

- недостоверность представленной Получателем Субсидии информации.

2.7. Размер Субсидии, подлежащей перечислению Получателям Субсидии:

2.7.1. Размер Субсидии определяется исходя из понесенных Получателем Субсидии затрат при выполнении работ по установке коллективных приборов учета тепловой энергии и теплоносителя и доли площади муниципальных помещений в общей площади многоквартирного дома по формуле:

$$C = P_{общ.} \times \frac{П_{мун.}}{П_{общ.}},$$

где:

- С - размер Субсидии;

- $P_{общ.}$ - общие расходы на установку коллективного прибора учета коммунальных ресурсов (в том числе стоимость приборов и материалов);

- $П_{мун.}$ - общая площадь всех помещений многоквартирного дома, находящихся в муниципальной собственности;

- $П_{общ.}$ - общая площадь всех помещений многоквартирного дома.

2.7.3. Площади помещений, исключенных из реестра муниципального имущества города Иванова, в расчете размера Субсидии за отчетный период не учитываются с даты государственной регистрации.

2.8. Размер Субсидии в отчетном периоде определяется с учетом принятого на общем собрании собственников жилья решения по единовременной оплате расходов на установку коллективных приборов учета, либо с рассрочкой на пять лет.

При наличии решения по оплате установленных приборов учета с рассрочкой на пять лет дополнительно к отчету по форме, приведенной в приложении № 2 к настоящему Порядку, Получатель Субсидии представляет график оплаты. В данном случае размер Субсидии, подлежащий перечислению в отчетном периоде, определяется согласно представленному графику. Для получения Субсидии в последующие периоды Получатель Субсидии представляет в УЖКХ заявление по форме, приведенной в приложении № 1 к настоящему Порядку, повторное представление документов, указанных в пунктах 2.3.1.2-2.3.1.10 и 2.3.2.2-2.3.2.8 настоящего Порядка не требуется.

2.9. УЖКХ осуществляет расходование бюджетных ассигнований на предоставление Субсидии путем перечисления их с лицевого счета, открытого ему в финансово-казначейском управлении Администрации города Иванова, согласно заключенным договорам (соглашениям) не позднее десятого рабочего дня после вступления в силу постановления, указанного в подпункте 2.5.3 настоящего Порядка:

- в случае предоставления Субсидии муниципальным унитарным предприятиям - на лицевой счет Получателя Субсидии, открытый в финансово-казначейском управлении Администрации города Иванова;

- в случае предоставления Субсидии иным Получателям Субсидии, не являющимся муниципальными унитарными предприятиями, - на расчетный счет Получателя Субсидии, открытый в кредитной организации.

2.10. УЖКХ определяет значения показателя (показателей) результативности предоставления Субсидии и устанавливает их в соглашении.

3. Порядок, сроки и формы предоставления отчетности о достижении показателей результативностипри предоставлении Субсидии

3.1. Порядок, сроки и формы предоставления Получателями Субсидии отчета о достижении значений показателей результативности предоставления Субсидии, устанавливаемого УЖКХ в соответствии с подпунктом 2.10 настоящего Порядка, определяются УЖКХ в соглашении.

4. Контроль за соблюдением условий, целей и порядка предоставления Субсидии, ответственность за их нарушение

4.1. УЖКХ и (или) уполномоченный орган муниципального финансового контроля проводят проверки соблюдения Получателями Субсидий условий, целей и порядка предоставления Субсидии.

4.2. Получатель Субсидии дает согласие на проведение УЖКХ и (или) уполномоченным органом муниципального финансового контроля проверок соблюдения Получателями Субсидий условий, целей и порядка предоставления Субсидии.

4.3. Получатели Субсидии:

4.3.1. Несут ответственность в соответствии с законодательством Российской Федерации и заключенным соглашением за соблюдение настоящего Порядка и достоверность предоставляемых сведений.

4.3.2. Осуществляют возврат в бюджет города в очередном году неиспользованного остатка Субсидии, возникающего в случае:

- корректировки отчётности в сторону уменьшения либо установления УЖКХ или иными уполномоченными органами финансового контроля факта нарушения целей и условий, определенных настоящим Порядком и (или) соглашением (договором) между УЖКХ и Получателем Субсидии, - в течение одного месяца с момента выявления нарушений,

- недостижения установленных соглашением показателя (показателей) результативности предоставления Субсидии – в объеме и в сроки, определенные УЖКХ в соответствии с соглашением.

4.4. УЖКХ:

4.4.1. Обеспечивает возврат Получателями Субсидии в бюджет города средств Субсидии в случаях, предусмотренных подпунктом 4.3.2 настоящего Порядка.

4.4.2. Осуществляет контроль в части обеспечения целевого и эффективного использования Субсидии.

4.5. В случае недостижения Получателями Субсидии установленных соглашением показателя (показателей) результативности предоставления Субсидии УЖКХ применяет к Получателям Субсидии штрафные санкции, размер которых рассчитывается в соответствии с соглашением.

4.6. УЖКХ и орган муниципального финансового контроля по согласованию с получателем субсидии осуществляют контроль за соблюдением получателями субсидий условий, целей и порядка их предоставления. В случае нарушения получателем субсидии условий, установленных при их предоставлении, выявленного по фактам проверок, проведенных главным распорядителем и (или) органом муниципального финансового контроля, получатель субсидии обязан осуществить возврат субсидий в бюджет города в соответствии с бюджетным законодательством Российской Федерации.

Приложение № 1
к Порядку
предоставления Субсидии

Начальнику УЖКХ
Администрации города Иванова _____
от _____
_____
(наименование юридического лица)

ЗАЯВЛЕНИЕ
на получение субсидии в целях возмещения затрат по установке коллективных (общедомовых) приборов учета тепловой энергии и теплоносителя в многоквартирных домах при наличии помещений, находящихся в муниципальной собственности

ФИО руководителя	
Адрес местонахождения	
Телефон (факс)	
ИНН/КПП	
Наименование банка	
Расчетный счет	
Корреспондентский счет банка	
БИК банка	

Подтверждаю, что _____
(наименование юридического лица)
Руководитель _____ _____
(Ф.И.О.) (подпись)
МП
«____»_____ 20___ года

Приложение № 2
к Порядку
предоставления Субсидии

Начальнику УЖКХ
Администрации города Иванова _____
от _____
_____
(наименование юридического лица)

Отчет о затратах на предоставление субсидии
за _____ 20___ г.
(период)

Прошу возместить затраты на установку общедомовых приборов учета коммунальных ресурсов в многоквартирных домах при наличии помещений, находящихся в муниципальной собственности:

№ п/п	Адрес многоквартирного дома	Стоимость работ, руб.	Количество установленных приборов учета	Общая площадь всех помещений дома, кв. м		Доля муниципального образования, %	Размер затрат к возмещению из бюджета, руб.
				общая площадь всех помещений дома	площадь помещений, находящихся в муниципальной собственности		
гр. 1	гр. 2	гр. 3	гр. 4	гр. 5	гр. 6	гр. 7 = гр. 6 / гр. 5 x 100	гр. 8 = 2 x гр. 3 / 100
1							
	Итого:						

Руководитель _____ _____
(Ф.И.О.) (подпись)
МП
«____»_____ 20___ года
Начальник УЖКХ
Администрации города Иванова _____ _____
(Ф.И.О.) (подпись)
МП
«____»_____ 20___ года

Рабочий Край

15 февраля
2019 г.
№ 6 (26986)
выходит еженедельно

официальный вестник «РК»

Объявление о проведении аукциона

Ивановский городской комитет по управлению имуществом на основании решения Ивановский городской Думы от 13.09.2017 № 438 «О продаже муниципального имущества города Иванова по улице Ермака, дом 3», согласия Администрации города Иванова от 06.10.2017 № 02-17/2-7288 объявляет аукцион по продаже объекта муниципальной собственности. Организатор торгов – Ивановский городской комитет по управлению имуществом. Продавец: земельного участка - Администрация города Иванова, объектов недвижимого и движимого имущества - муниципальное бюджетное образование учреждение дополнительного образования «Детская музыкальная школа №6 города Иваново»

Аукцион состоится 20.03.2019 в 14:00 по адресу: г. Иваново, пл. Революции, дом 6, зал заседаний, каб. 221, по продаже следующих объектов:

Лот № 1. Муниципальное имущество города Иваново, находящиеся по адресу: город Иваново, улица Ермака, дом 3, а именно:

- нежилое здание (консультативно-диагностический центр) с кадастровым номером 37:24:020132:105 площадью 1264,8 кв.м, являющегося объектом культурного наследия регионального значения, включенным в единый государственный реестр объектов культурного наследия (памятников истории и культуры) народов Российской Федерации.
- нежилое здание (пищеблок) с кадастровым номером 37:24:020132:106 площадью 217,1 кв.м;
- нежилое здание (домовладение) с кадастровым номером 37:24:020132:107 площадью 83,0 кв.м.

Объекты отчуждаются одновременно с земельным участком с кадастровым номером 37:24:020132:12 площадью 4459 кв.м по ул. Ермака, дом 3, а так же следующее движимое имущество:

- ворота (инвентарный номер ШШ0230001);
- кирпичный забор (забор кирпичный стелы и столбы кирпичные, решетки чугун, длинна 30,6 м., высота 2,5 м. площадь 76,5м2 (инвентарный номер ШШ0230002);
- прибор учета тепловой энергии (подвал) щит-модем Simens, тепловычислитель, расходометр (инвентарный номер ШШ0410077);
- прибор учета тепловой энергии (подвал) щит-модем Simens, тепловычислитель, расходометр (инвентарный номер ШШ0410078);
- оборудования для автоматической пожарной сигнализации и оповещения людей о пожаре (инвентарный номер ШШ0410079);

Способ приватизации – аукцион.

Форма подачи предложений о цене - открытая.

Аукцион проводится в соответствии с Гражданским кодексом Российской Федерации.

Начальная цена объекта продажи - 26 492 000 рублей, в том числе начальная цена недвижимых нежилых зданий 15 740 000 рублей с учетом НДС, начальная цена земельного участка составляет 10 560 000 рублей, а так же особо ценное движимое имущество стоимостью 192 000 рублей с учетом НДС.

Задаток - в счет оплаты в размере 5 298 400 рублей (20% от начальной цены).

Шаг аукциона - 5% начальной цены продажи (1 324 600 рублей).

Сведения обо всех предыдущих торгах по продаже объекта, объявленных в течение года, предшествующего его продаже, и об итогах торгов по продаже такого имущества – аукционы, назначенные на 10.11.2017, 22.12.2017, 21.02.2018, 18.04.2018, 15.06.2018, 08.08.2018 и 03.10.2018 признаны несостоявшимся ввиду отсутствия претендентов.

Заявки принимаются с момента размещения информационного сообщения на сайтах в сети Интернет в рабочие дни (кроме выходных и праздничных дней) с 9.00 до 16.00 по московскому времени до **15.03.2019** включительно по адресу: г. Иваново, пл. Революции, д. 6, к. 1111. Дата принятия решения о признании претендентов участниками аукциона **– 19.03.2019.**

К аукциону не допускаются претенденты, задатки которых не поступили на указанный расчетный счет по состоянию на **18.03.2019.**

Итоги продажи будут подведены **20.03.2019** в 14:00 по адресу: г. Иваново, пл. Революции, дом 6, зал заседаний, каб. 221.

Документом, подтверждающим поступление задатка на счет, указанный в информационном сообщении, является выписка с этого счета.

Задатки перечисляются на следующие банковские реквизиты: ИНН 3728012617, КПП 370201001, в ФКУ Администрации г. Иваново (Ивановский городской комитет по управлению имуществом, л/сч. 013993380), р/счет 40302810000005000036 в Отделение Иваново г. Иваново, БИК 042406001 (в случае необходимости указать КБК 0, ОКТМО 24701000). Назначение платежа: задаток за участие в аукционе (дата, наименование и адрес объекта).

Победители аукциона, заключившие договор купли-продажи объекта муниципальной собственности, обязаны:

-оплатить стоимость объекта в течение 30 календарных дней с даты подписания договора купли-продажи;

- возмещать затраты по содержанию объекта и оплате коммунальных расходов с даты подписания акта приема-передачи до государственной регистрации права собственности покупателя на объект;

- оплатить расходы, связанные с государственной регистрацией перехода права собственности на объект.

Покупатели, признанные налоговыми агентами в соответствии со статьей 161 Налогового кодекса Российской Федерации, обязаны исчислить расчетным методом, удержать из выплачиваемых доходов и уплатить в бюджет соответствующую сумму налога на добавленную стоимость.

К заявке для участия в аукционе прилагаются следующие документы:

для юридических лиц:

-заверенные копии учредительных документов;

-документ, содержащий сведения о доле Российской Федерации, субъекта Российской Федерации или муниципального образования в уставном капитале юридического лица (реестр владельцев акций либо выписка из него или заверенное печатью юридического лица (при наличии печати) и подписанное его руководителем письмо);

-документ, который подтверждает полномочия руководителя юридического лица на осуществление действий от имени юридического лица (копия решения о назначении этого лица или о его избрании) и в соответствии с которым руководитель юридического лица обладает правом действовать от имени юридического лица без доверенности;

физические лица предъявляют документ, удостоверяющий личность, или представляют копии всех его листов.

В случае, если от имени претендента действует его представитель по доверенности, к заявке должна быть приложена доверенность на осуществление действий от имени претендента, оформленная в установленном порядке, или нотариально заверенная копия такой доверенности. В случае, если доверенность на осуществление действий от имени претендента подписана лицом, уполномоченным руководителем юридического лица, заявка должна содержать также документ, подтверждающий полномочия этого лица.

Все листы документов, представляемых одновременно с заявкой, либо отдельные тома данных документов должны быть прошиты, пронумерованы, скреплены печатью претендента (при наличии печати) (для юридического лица) и подписаны претендентом или его представителем.

К данным документам (в том числе к каждому тому) также прилагается их опись. Заявка и такая опись составляются в двух экземплярах, один из которых остается у продавца, другой - у претендента.

Соблюдение претендентом указанных требований означает, что заявка и документы, представляемые одновременно с заявкой, поданы от имени претендента. При этом ненадлежащее исполнение претендентом требования о том, что все листы документов, представляемых одновременно с заявкой, или отдельные тома документов должны быть пронумерованы, не является основанием для отказа претенденту в участии в продаже.

Претендент имеет право ознакомиться с документацией на объект, отчетом оценки, условиями договора купли-продажи и договора о задатке, иными документами в рабочие дни (кроме выходных и праздничных дней) с 9.00 до 16.00 по московскому времени по адресу: г. Иваново, пл. Революции, д. 6, к. 1111, 1109.

Претендент не допускается к участию в аукционе по следующим основаниям:

-представленные документы не подтверждают право претендента быть покупателем в соответствии с законодательством РФ;

-представлены не все документы в соответствии с перечнем, указанном в информационном сообщении или оформление указанных документов не соответствует законодательству РФ;

-заявка подана лицом, не уполномоченным претендентом на осуществление таких действий;

-не подтверждено поступление в установленный срок задатка на счет, указанный в информационном сообщении.

Победителем аукциона будет признан претендент, предложивший в ходе торгов наиболее высокую цену. Срок заключения договора купли-продажи с победителем аукциона – в течение десяти рабочих дней с даты подведения итогов аукциона.

Покупатель имущества, являющегося объектом культурного наследия, включенным в единый государственный реестр объектов культурного наследия (памятников истории и культуры) народов Российской Федерации, и земельного участка в границах территории объекта культурного наследия, включенного в реестр, обязан выполнять установленные Федеральным законом от 25.06.2002 № 73-ФЗ «Об объектах культурного наследия (памятниках истории и культуры) народов Российской Федерации» требования в отношении объектов культурного наследия.

Покупатель оплачивает стоимость приобретаемого объекта в УФК по Ивановской области (Ивановский городской комитет по управлению имуществом) на счет № 40101810700000010001 в Отделение Иваново г. Иваново, ИНН 3728012631, БИК 042406001, КПП 370201001, код ОКТМО 24701000, код бюджетной классификации 16611402043040000410 в течение 30 календарных дней с даты подписания договора купли-продажи (Здания).

на счет в УФК по Ивановской области (Ивановский городской комитет по управлению имуществом) № 40101810700000010001 в Отделение Иваново г. Иваново, ИНН 3728012631, БИК 042406001, КПП 370201001, код ОКТМО 24701000, код бюджетной классификации 16611406024040000430 в течение 30 календарных дней с даты подписания договора купли-продажи (Земельные участки).

на счет муниципального бюджетного учреждения дополнительного образования «Детская музыкальная школа №6 города Иванова» № 40701810900003000001 в Отделение Иваново г. Иваново, ИНН 3729022343, БИК 042406001, КПП 370201001, ОГРН 1033700061548 в течение 30 календарных дней с даты подписания договора купли-продажи (Движимое имущество).

Задаток возвращается участникам аукциона, за исключением его победителя, в течение 5 рабочих дней со дня подведения итогов аукциона.

Задаток не возвращается в случаях:

-уклонения или отказа Претендента от участия в аукционе после подписания участниками аукциона протокола о приеме заявок, либо неявки Претендента на аукцион по его вине;

-уклонения или отказа Претендента, признанного Победителем, подписать протокол аукциона или договор купли-продажи в течение указанного срока;

-в иных случаях, предусмотренных законодательством РФ.

В случае отказа от оплаты стоимости приобретаемого объекта в течение срока, указанного в договоре купли-продажи, покупатель оплачивает штраф в размере 20% продажной цены объекта, включая сумму задатка.

Информационное сообщение о проведении данного аукциона размещено на сайтах в сети Интернет: www.torgi.gov.ru (в разделе «Торги»), www.ivgoradm.ru (в разделе «Наш город»/ «Муниципальное имущество»/ «Торги по продаже и аренде муниципального имущества и прав на земельные участки»/ «Продажа на аукционах, конкурсах»), www.dmsh6.ivn.muzkult.ru, а так же в газете «Рабочий край».

К сведению претендентов:

аукцион проводится в соответствии с положением законодательства Российской Федерации о приватизации муниципального имущества, в порядке, установленном муниципальными правовыми актами города Иванова.

Данное информационное сообщение является публичной офертой для заключения договора о задатке в соответствии со статьей 437 Гражданского кодекса Российской Федерации, а подача претендентом заявки и перечисление задатка являются акцептом такой оферты, после чего договор о задатке считается заключенным в письменной форме.

Справки по тел. 41-30-46, 41-30-90.

Постановление Администрации города Иванова от 13.02.2019 № 169

О предоставлении разрешения на условно разрешенный вид использования земельного участка, расположенного по адресу: Ивановская область, город Иваново, улица Фрунзе, «объекты придорожного сервиса» (код вида 4.9.1)

1. В связи с возможностью реализации градостроительных намерений предоставить разрешение на условно разрешенный вид использования земельного участка с кадастровым номером 37:24:020561:371, площадью 1005 кв. м, расположенного по адресу: Ивановская область, город Иваново, улица Фрунзе, «объекты придорожного сервиса» (код вида 4.9.1).

Глава города Иванова В.Н. ШАРЫПОВ

Постановление Администрации города Иванова от 13.02.2019 № 175

Об утверждении схемы расположения земельного участка и о предоставлении разрешения на условно разрешенный вид использования земельного участка, расположенного по адресу: Ивановская область, город Иваново, улица Шестернина, «бытовое обслуживание» (код вида 3.3)

1. В связи с возможностью реализации градостроительных намерений предоставить разрешение на условно разрешенный вид использования земельного участка, входящего в состав земель населенных пунктов кадастрового квартала 37:24:020127 ориентировочной площадью 1674 кв. м, расположенного по адресу: Ивановская область, город Иваново, улица Шестернина, «бытовое обслуживание» (код вида 3.3).

Глава города Иванова В.Н. ШАРЫПОВ

Ивановский городской комитет по управлению имуществом во исполнение функций Администрации города Иванова по предоставлению земельного участка в соответствии со статьей 39.18 Земельного кодекса Российской Федерации информирует о возможности предоставления в собственность земельного участка с кадастровым номером 37:24:020266:2 площадью 490 кв.м по адресу: Ивановская область, город Иваново, улица 11-я Завокзальная, дом 66/5 для индивидуального жилищного строительства.

Граждане, заинтересованные в предоставлении земельного участка для указанных целей, в течение тридцати дней со дня опубликования и размещения извещения в праве подать заявления о намерении участвовать в аукционе по продаже земельного участка путём личного обращения (или через представителя по доверенности), письменно либо почтовым отправлением по адресу: г. Иваново, пл. Революции, дом 6, каб. 1116.

Дата окончания приема заявлений 18.03.2019.

Ознакомиться со схемой расположения земельного участка можно по адресу: г. Иваново, пл. Революции, дом 6, каб. 1109 ежедневно в рабочие дни с 9:00 до 12:00 и с 13:00 до 16:00, а так же в сети Интернет: www.rosreestr.ru в разделе «Сервисы»/ «Публичная кадастровая карта». Справки по тел. 41-30-90.

В рамках осуществления полномочий в области градостроительной деятельности Администрация города Иванова предлагает владельцу некапитального объекта в добровольном порядке, в течение семи дней с момента опубликования данного сообщения, освободить незаконно занятый земельный участок в районе дома 1 по улице Якова Гарелина и дома 61 по проспекту Ленина от самовольно установленных железобетонных блоков.

Внимание!

Ивановский городской комитет по управлению имуществом сообщает о внесении следующих дополнений в информационное сообщение о проведении торгов, опубликованное 18.01.2019 № 2 (26982) на право заключения договора аренды земельного участка с кадастровым номером: 37:24:030339:200 для строительства жилого дома, расположенного по адресу: г. Иваново, улица 2-я Чайковского (Лот № 2), назначенного на 01.03.2019:

1. Дополнить раздел «Обременения земельного участка и ограничения его использования:» словами «На основании распоряжения Департамента управления имуществом Ивановской области от 12.12.2014 № 1096 «Об утверждении границ охранной зоны газораспределительной сети и наложении ограничений (обременений) на входящие в нее земельные участки» указанный земельный участок входит в охранную зону газораспределительного комплекса низкого давления Г132 (номер зоны 37.24.2.160, номер реестровой записи 37:24-6.90)».

2. Дополнить раздел «Победитель аукциона, заключивший договор аренды земельного участка, обязан:» словами «-соблюдать охранную зону газораспределительного комплекса низкого давления Г132».

Справки по тел. 41-30-90, 41-30-46.

Осторожно, наледь (сосульки) на крышах домов и гололед на дорогах!

С положительной температурой в дневное время на крышах зданий образуются сосульки, которые могут достигать значительных размеров, а также может скапливаться большое количество снега в связи с чем возникает риск сход снега с крыш зданий и падения сосулек. Находясь в опасной зоне человек, может получить от падающего снега и сосулек очень тяжелые и опасные травмы и даже погибнуть.

МКУ «Управление по делам гражданской обороны и чрезвычайным ситуациям города Иванова» призывают жителей и гостей города Иванова соблюдать меры безопасности при падении сосулек с крыш зданий:

- Прежде чем пройти под карнизом здания с сосульками, внимательно посмотрите на состояние обледенения;
- не приближаться к крышам зданий, с которых возможен сход снега, и не позволять находиться в таких местах детям;
- при наличии ограждения, предупреждающих аншлагов (табличек) опасного места, не пытайтесь проходить за ограждение, обойдите опасное место другим путем;
- при обнаружении скоплений снега, образовавшихся сосулек на крыше здания обратитесь с заявлением в обслуживающую организацию, орган местного самоуправления о необходимости уборки снега и льда (сосулек) с крыши;
- после падения снега, льда (сосулек) с края крыши, снег и лед могут сходить и с остальных частей крыши поэтому, если на тротуаре видны следы ранее упавшего снега, или ледяные осколки, то это указывает на опасность данного места.

Также на улицах города образуется гололед, в это время подготовьте малоскользящую обувь, прикрепите на каблуки металлические набойки, а на сухую подошву наклейте лейкопластырь или изоляционную ленту, можете натереть подошвы песком (наждачной бумагой).

Передвигайтесь осторожно, не торопясь, наступая на всю подошву.

ВНИМАНИЕ!

В случае чрезвычайного происшествия звоните по телефонам Единой дежурно-диспетчерской службы: 000, 324143, 594507, 411810 (круглосуточно).

официальный вестник «РК»

15 февраля
2019 г.
№ 6 (26986)

выходит
еженедельно

Информация о начале публичных слушаний

Администрация города Иванова информирует о начале публичных слушаний по проекту решения о предоставлении разрешения на условно разрешенный вид использования земельного участка с кадастровым номером 37:24:040701:1142, площадью 924 кв. м и объекта капитального строительства, расположенных по адресу: Ивановская область, город Иваново, микрорайон Новая Ильинка, дом 19А, «спорт» (код вида 5.1).

1. Информация о проекте, подлежащем рассмотрению на публичных слушаниях (далее - Проект):

1.1. Наименование документа, Проект которого подготовлен – «Постановление Администрации города Иванова «О предоставлении разрешения на условно разрешенный вид использования земельного участка и объекта капитального строительства, расположенных по адресу: Ивановская область, город Иваново, микрорайон Новая Ильинка, дом 19А, «спорт» (код вида 5.1)».

1.2. Цель подготовки данного Проекта - предоставление разрешения на условно разрешенный вид использования земельного участка с кадастровым номером 37:24:040701:1142, площадью 924 кв. м и объекта капитального строительства, расположенных по адресу: Ивановская область, город Иваново, микрорайон Новая Ильинка, дом 19А, «спорт» (код вида 5.1).

2. Перечень информационных материалов к Проекту:

2.1. Реквизиты решения о проведении публичных слушаний по Проекту - постановление Главы города Иванова от 06.02.2019 № 10 «О проведении публичных слушаний по проекту решения о предоставлении разрешения на условно разрешенный вид использования земельного участка и объекта капитального строительства, расположенных по адресу: Ивановская область, город Иваново, микрорайон Новая Ильинка, дом 19А, «спорт» (код вида 5.1)».

3. Информация о порядке и сроках проведения публичных слушаний по Проекту:

3.1. Реквизиты нормативно-правового акта, устанавливающего порядок проведения публичных слушаний на территории города Иванова - положение о порядке организации и проведения публичных слушаний, общественных обсуждений по вопросам градостроительной деятельности в городе Иванове, утвержденное решением Ивановской городской Думы от 29.06.2018 № 586.

3.2. Срок проведения публичных слушаний по Проекту – со дня оповещения жителей муниципального образования об их проведении (15 февраля 2019 года) до дня опубликования заключения о результатах публичных слушаний составляет не менее двух недель и не может быть более одного месяца.

3.3. Информация о месте, дате открытия экспозиции или экспозиций проекта, подлежащего рассмотрению на публичных слушаниях, о сроках проведения экспозиции или экспозиций такого проекта, о днях и часах, в которые возможно посещение указанных экспозиции или экспозиций - место расположения экспозиции: г. Иваново, пл. Революции, д.6, оф. 921. Дата открытия экспозиции 22.02.2019. Сроки проведения экспозиции с 22.02.2019 по 28.02.2019. С 9:00 до 16:00; перерыв с 12:00 до 13:00; суббота, воскресенье – выходные дни.

4. Информация о порядке, сроке и форме внесения участниками общественных обсуждений или публичных слушаний предложений и замечаний, касающихся Проекта:

4.1. Перечень лиц, являющихся участниками публичных слушаний - граждане, постоянно проживающие в пределах территориальной зоны застройки малоэтажными жилыми домами Ж-2, правообладатели находящихся в границах этой территориальной зоны земельных участков и (или) расположенных на них объектов капитального строительства, граждане, постоянно проживающие в границах земельных участков, прилегающих к земельному участку с кадастровым номером 37:24:040701:1142, площадью 924 кв. м, расположенного по адресу: Ивановская область, город Иваново, микрорайон Новая Ильинка, дом 19А, правообладатели таких земельных участков или расположенных на них объектов капитального строительства.

4.2. Перечень сведений, которые представляют участники публичных слушаний в целях своей идентификации - участники публичных слушаний в целях идентификации представляют сведения о себе (фамилию, имя, отчество (при наличии), дату рождения, адрес места жительства (регистрации) - для физических лиц; наименование, основной государственный регистрационный номер, место нахождения и адрес - для юридических лиц) с приложением документов, подтверждающих такие сведения. Участники общественных обсуждений или публичных слушаний, являющиеся правообладателями соответствующих земельных участков и (или) расположенных на них объектов капитального строительства и (или) помещений, являющихся частью указанных объектов капитального строительства, также представляют сведения соответственно о таких земельных участках, объектах капитального строительства, помещениях, являющихся частью указанных объектов капитального строительства, из Единого государственного реестра недвижимости и иные документы, устанавливающие или удостоверяющие их права на такие земельные участки, объекты капитального строительства, помещения, являющиеся частью указанных объектов капитального строительства.

4.3. Форма внесения участниками публичных слушаний предложений и замечаний, касающихся Проекта:

1) в письменной или устной форме в ходе проведения собрания участников публичных слушаний;

2) посредством записи в журнале учета посетителей экспозиции проекта, подлежащего рассмотрению на публичных слушаниях.

4.4. Способ предоставления и учета сведений участников публичных слушаний в целях их идентификации:

1) заносятся в журнал регистрации участников собрания публичных слушаний перед началом проведения собрания с приложением копий документов их подтверждающих;

2) предоставляются одновременно с внесением предложения и замечания по проекту, вынесенному на публичные слушания, в письменной форме, с приложением копий документов их подтверждающих (в случае направления предложений и замечаний, касающихся проекта, в письменной форме в адрес Комиссии);

3) заносятся в журнал учета посетителей экспозиции проекта, одновременно с внесением предложения и замечания по проекту, вынесенному на публичные слушания, с приложением копий документов их подтверждающих (в случае внесения предложения и замечания посредством записи в журнале учета посетителей экспозиции проекта, подлежащего рассмотрению на публичных слушаниях).

4.5. Период, в течение которого участниками публичных слушаний вносятся предложения и замечания, касающиеся Проекта - с 22.02.2019 по 01.03.2019.

5. Информация об официальном сайте, на котором будет размещен Проект и информационные материалы к нему - официальный интернет-сайт Главы города Иванова, Администрации города Иванова (www.ivgoradm.ru).

6. Информация о дате, времени и месте проведения собрания участников публичных слушаний:

6.1. Дата и время проведения собрания - 01.03.2019 в 15:00;

6.2. Дата и время регистрации участников собрания - 01.03.2019 с 14:45 до 15:00:

6.3. Место проведения собрания - город Иваново, площадь Революции, дом 6, 2-й этаж, кабинет 221.

6.4. Место регистрации участников собрания - город Иваново, площадь Революции, дом 6, 2-й этаж, кабинет 221

Проект документации по планировке территории - проект межевания территории, ограниченной улицами Громобоя, Калинина, 9-го Января и проспектом Ленина

Введение.

Проект межевания территории части жилого квартала, ограниченной улицами Громобоя, Калинина, 9-го Января и проспектом Ленина разработан ООО «АКС-Проект» на основании документов территориального планирования (Генерального плана города Иванова, утвержденного решением Ивановской городской Думы от 27.12.2006 № 323), Правил землепользования и застройки города Иванова, утвержденных решением Ивановской городской Думы от 27.02.2008 № 694, в соответствии с местными нормативами градостроительного проектирования города Иванова, утвержденными решением Ивановской городской Думы от 29.06.2016 № 235, региональными нормативами градостроительного проектирования Ивановской области, утвержденными постановлением Правительства Ивановской области от 29.12.2017 № 526-п, требованиями технических регламентов, сводов правил с учетом материалов и результатов инженерных изысканий, выполненных не позднее чем за 5 лет до разработки проекта межевания, границ территорий объектов культурного наследия, включенных в единый государственный реестр объектов культурного наследия (памятников истории и культуры) народов Российской Федерации, границ территорий выявленных объектов культурного наследия, границ зон с особыми условиями использования территорий.

Подготовка проекта межевания территории осуществлялась в целях:

1) определения местоположения границ образуемых земельных участков;

2) установления красных линий в связи с образованием земельного участка, расположенного в границах территории, применительно к которой не предусматривается осуществление деятельности по комплексному и устойчивому развитию территории, при условии, что такое установление влечет за собой исключительно изменение границ территории общего пользования.

Состав проекта межевания соответствует требованиям ст. 43 Градостроительного кодекса Российской Федерации.

При выполнении настоящей работы использованы:

- Градостроительный кодекс № 190-ФЗ от 29.12.2004;
- Земельный кодекс № 136-ФЗ от 25.10.2001;
- Водный кодекс РФ № 74-ФЗ от 03.06.2006;
- Федеральный закон от 25 06.2002 № 73-ФЗ «Об объектах культурного наследия (памятниках истории и культуры) народов Российской Федерации»;
- Федеральный закон от 22.07.2008 № 123 - ФЗ «Технический регламент о требованиях пожарной безопасности»;
- Закон Ивановской области «О градостроительной деятельности на территории Ивановской области» от 14.07.2008 № 82-ОЗ;
- Местные нормативы градостроительного проектирования города Иванова, утвержденные решением Ивановской городской Думы от 29.06.2016 № 235;
- Региональные нормативы градостроительного проектирования Ивановской области, утвержденные постановлением Правительства Ивановской области от 29.12.2017 № 526-п;
- Генеральный план города Иванова, утвержденный решением Ивановской городской Думы от 27.12.2006 № 323 (в действующей редакции);
- Правила землепользования и застройки, утвержденные решением Ивановской городской Думы от 27.02.2008 № 694 (в действующей редакции) (далее – Правила);
- Постановление Администрации города Иванова от 09.02.2010 № 200 «Об утверждении проекта красных линий на территории города Иванова»;
- СП 42.13330. Градостроительство. Планировка и застройка городских и сельских поселений. Актуализированная редакция СНиП 2.07.01-89*;
- Нормативно-правовые акты РФ в области технического регулирования;
- СНиП II-04-2003. Инструкция о порядке разработки, согласования, экспертизы и утверждения градостроительной документации» (приняты и введены в действие постановлением Госстроя РФ от 29.10.2002 № 150).

Проект межевания территории.

На период подготовки проекта межевания территория проектирования является застроенной. Застройка в границах рассматриваемой территории сложилась, под каждым объектом капитального строительства определены земельные участки, имеются действующие линейные объекты. Современное состояние территории – преимущественно жилая зона (Ж-3), общественно-деловая зона (О-1). Территория относится к категории земли населенных пунктов.

В границах рассматриваемой территории имеются земли, права на которые не разграничены, которые возможно предложить для застройки.

1. Основание для разработки проекта межевания.

Постановление Администрации города Иванова от 03.04.2018 № 399 «Об утверждении задания на проведение инженерных изысканий и о подготовке документации по планировке территории, ограниченной улицами Громобоя, Калинина, Комсомольской, проспектом Ленина (проект межевания территории)» (в редакции постановления от 18.05.2018 № 634).

2. Цель разработки проекта:

- установление правового регулирования земельных участков;
- установление границ образуемого земельного участка;
- повышение эффективности использования территории населенного пункта.

Задачами подготовки проекта является анализ фактического землепользования и вновь образуемых земельных участков проектируемых объектов.

3. Используемые исходные материалы:

- информация о земельных участках, учтенных в государственном кадастре недвижимости, в кадастровых кварталах 37:24:020118, 37:24:020119, 37:24:020120, 37:24:020121, попадающих в пределы границ проектирования;
- материалы Генерального плана города Иванова, утвержденного решением Ивановской городской Думы от 27.12.2006 № 323 (в действующей редакции).
- письмо МЧС России по Ивановской области от 24.12.2018 г. №7196-3-2-6;
- письмо МКУ Управление по делам гражданской обороны и чрезвычайным ситуациям города Иваново от 11.12.2018 г. № А-01-1232.

4. Опорно-межевая сеть на территории проектирования.

На территории проектирования существует установленная система геодезической сети специального назначения для определения координат точек земной поверхности с использованием спутниковых систем. Система координат местная г. Иваново, класс геодезической сети – ОМС 1. Действующая система геодезической сети удовлетворяет требованиям выполнения кадастровых работ для установления границ земельных участков на местности.

Таблица площади образуемого земельного участка.

Обозначение Земельного участка	Кадастровые кварталы, в границах которых образуется земельный участок	Категория земель	Площадь участка, кв.м	Способ образования
:ЗУ1	37:24:020118	Земли населенных пунктов	765,5	Из земель кадастрового квартала

5. Структура территории, образуемой в результате межевания.

Данный земельный участок образуется из земель государственной и муниципальной собственности, на территории кадастрового квартала 37:24:020118. Проектом межевания предполагается образование земельного участка с видом разрешенного использования «обслуживание жилой застройки (магазины, общественное питание)» (код вида 2.7). Данный вид разрешенного использования земельного участка включен в перечень условно разрешенных видов использования. Соответственно, образование и постановка на кадастровый учет земельного участка с данным видом разрешенного использования возможна после предоставления разрешения на условно разрешенный вид использования земельного участка по результатам публичных слушаний в соответствии со ст. 39 Градостроительного кодекса Российской Федерации. Доступ к образуемому земельному участку будет обеспечен с земель общего пользования. Земельный участок находится в территориальной зоне Ж-3 (зона застройки многоэтажными жилыми домами), категория земель – земли населенных пунктов.

При размещении объектов капитального строительства на образуемом земельном участке необходимо будет соблюдать требования, установленные приказом комитета Ивановской области по государственной охране объектов культурного наследия от 10.08.2016 № 66-о «Об утверждении границ зон охраны объекта культурного наследия регионального значения «Дом жилой «Подкова». 1933-1934 годы. Арх. А.И. Панов», режимов использования земель и требований к градостроительным регламентам в границах данных зон», поскольку образуемый земельный участок расположен в зоне регулирования застройки вышеназванного объекта культурного наследия.

Площадь образуемого земельного участка составляет – 765,5 кв.м.

Участок имеет правильную форму. В соответствии с материалами Генерального плана города Иванова, размещение здания магазина на данном участке соответствует функциональному зонированию и режиму использования данной территории. Объекты капитального строительства с видом разрешенного использования 2.7,3.4.1,3.5.1,4.1,4.9.1 размещаются на магистральных улицах и дорогах местного значения. Кроме того:

- имеется возможность размещения стоянок для временного хранения автомобилей у данных объектов в соответствии с требованиями пункта 12.4 части 12 статьи 28 Правил;
- загрузка, входы сотрудников и посетителей для данных объектов располагаются со стороны улицы, дороги и торцов зданий.

При образовании самостоятельного земельного участка, площадью 765,5кв.м, находящегося в государственной или муниципальной собственности, расположенного в квартале ограниченном улицами Громобоя, Калинина, 9-го Января и проспектом Ленина с целью дальнейшего его предоставления посредством торгов для размещения здания магазина предусматриваются нормативные площадки для обслуживания объекта капитального строительства (площадку для мусорных контейнеров, стоянку для временного хранения легковых автомобилей на нормативном расстоянии от зданий, строений и сооружений).

Кроме этого, согласно Правил максимальный процент застройки в границах земельного участка - 50% (площадь застройки составит 326,9 кв.м), что позволяет выполнить комплекс работ по благоустройству территории, включающий организацию рельефа, устройство проездов, тротуаров, стоянок для временного хранения автомашин, оборудование площадок малыми архитектурными формами, озеленение территории.

Ориентация объекта капитального строительства по отношению к окружающей застройки (жилые дома) обеспечивает нормативную инсоляцию квартир и дворового пространства в соответствии с СанПиН 2.2.1/2.1.1.1076-01 «Гигиенические требования к инсоляции и солнцезащите помещений жилых и общественных зданий и территорий».

СанПиН 2.1.2.2645-10 «Санитарно-эпидемиологические требования к условиям проживания в жилых зданиях и помещениях».

Существует возможность размещения на данной территории объекта капитального строительства в соответствии всем действующим нормам.

В градостроительном отношении образуемый участок 37:24:020118:ЗУ1 расположен благоприятно для размещения объекта обслуживания жилой застройки в силу следующих причин:

- проектируемая площадка находится в жилом массиве недалеко от транспортных магистралей;
- имеется возможность использовать существующие объекты инженерной инфраструктуры прилегающих территорий, а также прокладка новых инженерных сетей и коммуникаций основных видов энергоресурсов (водопровод, канализация, электроэнергия, теплосети);
- при условии выполнения мероприятий по охране окружающей среды ущерб природной среде от размещения дополнительных объектов общественного назначения сведен к минимуму.

На расстоянии 3,5м от формируемого земельного участка находится оголовок, принадлежащий защитному сооружению гражданской обороны (далее - ЗС ГО) и является его частью. Данное строение используется как вентиляционная шахта бомбоубежища, расположенного в подвале по адресу: г. Иваново, ул. Громобоя, д.15 и не находится на образуемом земельном участке. При формировании земельного участка была учтена ширина аварийного лаза (1,2м) и соблюдены отступы от границ защитного сооружения (3,5м) для расположения тяжелой техники при проведении капитального ремонта защитного сооружения. Предусмотрены мероприятия рекомендованные сводом правил п.5 и п.7 СП 165.1325800.2014 учтены зоны существующего защитного сооружения, на которое может оказать планируемое размещение объекта и п. 5.4.9, п. 5.4.10, таблица 5.5 СП 88.13330.2014.

Образование земельных участков, которые будут отнесены к территориям общего пользования или имуществу общего пользования, в том числе в отношении которых предполагаются резервирование и (или) изъятие для государственных или муниципальных нужд, проектом межевания не предусматривается.

В границах планировки отсутствуют участки лесов, а также в границах планируемой территории отсутствует утвержденный проект межевания территории, содержащий перечень координат характерных точек границ этой территории в системе координат, используемой для ведения Единого государственного реестра недвижимости.

Границы существующих земельных участков, которых не затронули проектные решения, оставлены без изменений.

Характерные точки границ земельного участка.

ЗУ1		
Обозначение характерных точек границ	координаты	
	x	y
н1	1903,00	-202,42
н2	1904,28	-186,10
3	1872,15	-182,98
4	1859,38	-181,74
5	1859,09	-190,30
6	1869,85	-191,32
7	1868,79	-203,87
8	1875,19	-204,26
9	1875,35	-204,45
10	1878,26	-204,69
н11	1886,00	-205,20
н1	1903,00	-202,42

6. Установление красных линий.

На данной территории существующие красные линии утверждены Постановлением Администрации города Иваново от 09.02.2010 № 200 «Об утверждении проекта красных линий на территории города Иванова». Установление новых красных линий не предусмотрено. Линии отступа от красных линий в целях определения мест допустимого размещения зданий, строений, сооружений приняты в соответствии с параметрами застройки градостроительного регламента территориальных зон Ж-3 и О-1, установленного Правилами.

Границы зон действия публичных сервитутов на данной территории отсутствуют, т.к. публичные сервитуты проектом межевания не устанавливались.

Характерные точки существующих красных линий.

Существующие красные линии		
Обозначение характерных точек границ	координаты	
	x	y
1	1873.22	-5.69
2	1856.73	-178.21
3	1843.81	-396.87
4	2118.42	-451.22
5	2128.1	-394.76
6	2165.66	-39.37
7	2057.00	-22.57
8	2031.36	-339.92
9	2040.03	-339.95
10	2037.76	-367.06
11	2017.39	-366.42
12	2044.73	-20.78

7. Правовой статус объекта межевания.

Настоящий проект обеспечивает равные права и возможности правообладателей земельных участков в соответствии с действующим законодательством. Сформированные границы земельного участка позволяют обеспечить необходимые требования по содержанию и обслуживанию объектов жилой застройки в условиях сложившейся планировочной системы территории проектирования. Основные технико-экономические показатели проекта межевания приведены в графической части.
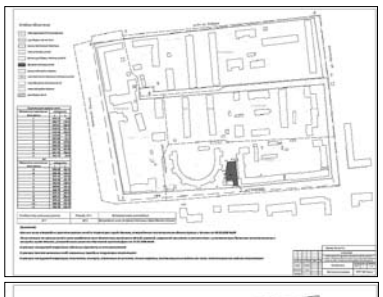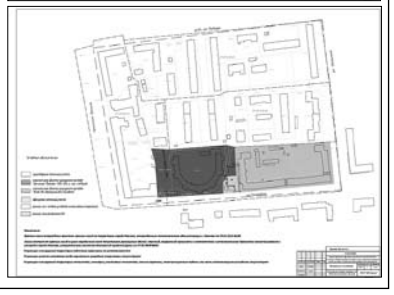
С материалами документации по планировке территории можно ознакомиться по ссылке: http://ivgoradm.ru/uags/project/76.htm