ОБЩЕСТВЕННО-ПОЛИТИЧЕСКАЯ ГАЗЕТА ГОРОДА ИВАНОВО

РК

Ордена Трудового Красного Знамени

16+

бесплатно

выходит еженедельно

№ 25 (27311)

27 июня 2025 г.

РАБОЧИЙ КРАЙ

в номере

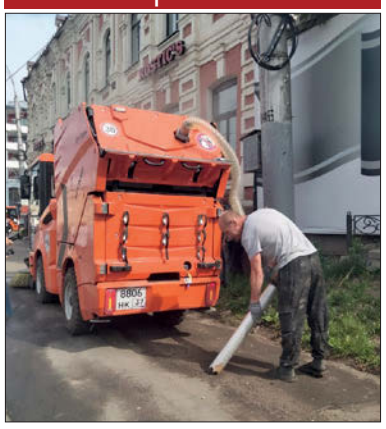

Пылесосы для тротуаров

«Городское дорожное хозяйство» получило новую технику

стр. 4

Цемент, металлопрокат и пиломатериалы пошли в рост

Цены на стройматериалы этим летом могут вырасти еще на 15–20%

стр. 5

Как проходит день сотрудника зоопарка

Выпускают ли диких зверей погулять и можно ли взять кого-то домой

стр. 7

«Make Ivanovo Great Again»

Призыв с Петербургского международного экономического форума.

стр. 9

фото: Александра Виноградова

ЗА КУЛИСАМИ МОДНОГО ПОКАЗА

Как нервничают студенты-дизайнеры и спешно меняют образы модели на защите дипломов в ИвГПУ

В июне в актовом зале Ивановского политеха шумно – суматоха, шелест тканей и гул голосов. На кафедре дизайна костюма и текстиля им. Н.Г. Мизоновой проходит защита дипломных проектов

Это не сухой академический экзамен. Формат защиты у кафедры особенный: ни длинных докладов, ни сложных чертежей. Вместо этого – подиум, чуть приглушенный свет, музыка и много-много нарядов. Для студентов это способ показать свои коллекции одежды и отстоять творческую концепцию. За кулисами – десятки дизайнеров и моделей. А вокруг все кипит, как за минуту до театральной премьеры.

Продолжение на стр. 6

Тарифы повысят, но оплату отсрочат
С 1 июля за ЖКХ придется заплатить больше

Со второго полугодия по всей стране поднимаются цены на оплату услуг ЖКХ. Об этом было известно давно, однако новые платежки все равно могут стать для многих неожиданностью.

Пределы роста

В среднем по стране тарифы вырастут на 11,9%, в Ивановской области – на 11,7%, в городе Иваново – на 14,9%. Жителям областного центра придется платить больше других за водоснабжение и водоотведение. Как разъяснили в областном департаменте энергетики и тарифов, это необходимо для реализации инвестпрограммы, направленной на улучшение качества воды, повышение надежности систем водоснабжения и водоотведения.

В конце прошлого года утверждены предельные индексы изменения платы за коммунальные услуги с июля:

- тепло – 14,9%,
- вода и канализация – 18%,
- электроэнергия – 12,6–13,8%,
- сетевой газ – 9,15%,
- вывоз ТКО – 11,7%.

Это максимально допустимые прибавки к нынешним тарифам. Вполне возможно, что ресурсоснабжающие организации ограничатся более скромным ростом. Окончательные тарифы сейчас известны лишь относительно газа. Так, расценки на него во втором полугодии вырастут на 7,6%.

За ЖКХ – не больше 22% семейного бюджета

Для малообеспеченных граждан в Ивановской области сохраняются адресные меры поддержки при оплате коммунальных услуг. В соответствии с областным законом, субсидии предоставляются, если расходы на оплату жилого помещения и коммунальных услуг составляют более 22% от совокупного дохода семьи.

Известно, что в прошлом году такую меру поддержки получали более 23 тысяч ивановских семей, средний размер субсидии на одну семью составил 1600 рублей в месяц.

Платить можно будет до 15 числа

Есть и «пряник» для потребителей коммунальных услуг. Крайний срок оплаты по квитанциям перенесут с 10-го на 15-е число месяца. А срок предоставления платежных документов поменяется с «первого числа месяца» на «пятое число». Закон об этих изменениях подписал на этой неделе президент РФ Владимир Путин.

Этот шаг объясняется удобством для граждан, так как большинству россиян зарплата выплачивается 12 или 15 числа, и оплата после получения зарплаты позволит избежать просрочек и начисления пени. Новые правила начнут действовать с 1 марта 2026 года.

всем пример

Радовать себя надо, радовать!

Окончание отпуска – грустная реальность, с которой многим трудно примириться. Психологи даже формулируют советы, как именно надо настраиваться на работу, плавно входить в трудовой режим, без стресса и срывов. Их много, и сейчас я не об этом. А о том, как надо ценить каждый момент, радоваться каждому дню и не портить себе отпуск, считая, сколько осталось до его окончания.

Большинство россиян, несмотря на большой спрос на путешествия, все-таки на время отпуска остаются дома, проводят его на даче, в деревне или в квартире. Занимаются бытом, ремонтом, огородом, чем-то ранее отложенным, даже ходят по различным инстанциям – то есть делают то, что не успевали сделать в течение года.

При этом совсем забывают или не думают вовсе о радости как необходимом витамине или даже лекарстве, которого не хватает абсолютно всем. На самом деле радовать себя нужно постоянно и чем угодно. Некоторые религиозные учения вообще утверждают, что именно для этого человек и приходит в этот мир.

Многие скажут, какая уж тут радость – одна сплошная рутина. Но от кого же это зависит? Нет средств поехать на море? Наверняка найдутся деньги на поездку по малым городам нашей области – столько у нас интересного, столько можно сделать впечатляющих открытий, все это здесь, рядом.

Отчитаюсь за свой двухнедельный отпуск: мы с друзьями ездили на страусиную и улиточную фермы в Шуйский район, катались на кораблике по Волге в Кинешме, залезали на колокольню в Шуе, в Ивановском драматическом театре смотрели комедию, ходили в поход к знаменитому Борщовскому дубу (об этом подготовлю отдельный материал), ездили паломниками к святому Леонтию в село Михайловское, в Кострому за экзотическими сырами. Я освоила сапборд, научилась делать настоящий плов в казане, на рыбалке с бывалыми рыбаками сама поймала маленького судака и большого жереха. Конечно, были купание, шашлыки и прочие летние удовольствия. И при этом у меня посажен полный огород разных овощей и ягод, за которыми тоже нужен уход. Еще я сшила кучу подушек для новых садовых качелей, которые меня теперь тоже радуют, и блузку.

В целом впечатлений мы с семьей и с друзьями получили не меньше, чем, например, от поездки в Турцию или еще куда подальше. Я сделала почти все из задуманного. Что не успела – доделаю в следующий раз. Главное, почти каждый мой отпускной день был новым, насыщенным, приятным и провела я его в пределах ста километров от дома.

Да, отпускные дни пролетают быстро – это факт. Но пусть же они будут другими, отличаются от будней и радуют. Поставьте себе такую задачу.

Ольга Хрисанова

Размещение рекламы в газете
РАБОЧИЙ КРАЙ
тел. (4932) 324-888
e-mail: rk_news@mail.ru

Члены Ассоциации СВО Ивановской области (слева направо) Денис Тупицын, Игорь Клюйко, Владимир Лебедев, Александр Черкасов, Дмитрий Тищенко

Энергию ветеранов СВО – в мирное русло

Ассоциация ветеранов СВО Ивановской области заявила о начале деятельности почти полгода назад. За небольшой период она уже стала у многих на слуху, оказывая реальную помощь не только возвращающимся со СВО военнослужащим в их адаптации к мирной жизни, но и решая вопросы благоустройства, организуя различные патриотические мероприятия для детей и молодежи.

– Мы находимся на связи и с теми бойцами, кто на передовой, и с теми, кто возвращается домой, – говорит гвардии майор ВДВ, исполнительный директор Ассоциации ветеранов СВО Ивановской области Денис Тупицын. – Наша организация призвана помочь в реабилитации, а также в обучении и трудоустройстве. Многие ветераны также активно включаются в общественную жизнь города.

В последние месяцы с участием ветеранов СВО Дениса Тупицына и Дмитрия Тищенко, курирующих в Иванове проект «Светлый двор», прошли встречи с жителями, желающими сделать освещение своих дворовых пространств. Благодаря поддержке ветеранов в правильном оформлении заявок, проекты освещения успешно прошли конкурсный отбор. Так, в микрорайоне 14-е Почтовое отделение в районе домов № 260 и 267 скоро появится уличное освещение. Инициатива проведения работ принадлежит местному жителю, майору военно-транспортной авиации Дмитрию Тищенко и ТОС «Северный».

Также на днях по просьбе представителей ТОС «Лесное» после обращения в горадминистрацию Денису Тупицыну удалось добиться оперативной ликвидации несанкционированной свалки на Плесской улице. «У нас, десантников, есть девиз: «Никто, кроме нас», – говорит Денис Тупицын. – Это значит, что не надо ждать, что кто-то решит проблему за тебя. Надо самому брать ответственность за свой город и делать его комфортным и безопасным».

Член областной Общественной палаты, доверенное лицо Владимира Путина на выборах Президента РФ, начальник службы подготовки производства завода «Профессионал» Андрей Аристов

Дворы станут светлее

190 проектов в 22 муниципалитетах стали победителями региональной программы «Светлый двор». Жители Иванова оказались одними из самых активных и настойчивых, подав заявки на участие в конкурсном отборе.

– Был рад сообщить жителям хорошие новости о том, что губернатор Станислав Воскресенский подписал постановление областного правительства и наши проекты официально утвердили, – говорит один из кураторов проекта «Светлый двор», депутат Ивановской городской думы Евгений Ячменев. – А значит, уже в этом году появится освещение вдоль дороги, ведущей к 20-й школе и на спортплощадке у дома № 22 на улице Любимова.

Напомним, губернатор Станислав Воскресенский поддержал программу регионального отделения «Единой России» «Светлый двор», в рамках которой будет оказываться помощь жителям в освещении дворов. Кураторы проекта помогали жителям на стадии подготовки документов – важно было не только собрать подписи, но и правильно оформить заявки. Стать участником проекта и получить региональную субсидию могла любая инициативная группа граждан, включая ТОСы.

– Я курировал ТОС «Левобережный» и проект на Дюковской, 21, – рассказывает член областной Общественной палаты, доверенное лицо Владимира Путина на выборах Президента РФ, начальник службы подготовки производства завода «Профессионал» Андрей Аристов. – Оба они – среди победителей конкурса, наши заявки одобрены. Скоро во дворах будет светло. Вместе будем следить за реализацией проектов, чтобы сделали правильно и на совесть.

Дороги в частном секторе тоже требуют внимания

Активисты «Единой России» продолжают заниматься состоянием внутриквартальных и подъездных дорог, этот вопрос всегда волнует жителей.

В частном секторе, где отсутствует асфальтовое покрытие, особенно остро стоит вопрос проезда в межсезонье и после осадков. По словам заместителя секретаря Ивановского городского местного отделения партии «Единая Россия», координатора партпроекта «Народный контроль» Михаила Карлявина, на некоторых улицах ситуация уже изменилась к лучшему.

– Проведены работы по отсыпке щебнем на улице 10-й Вишневой, это протяженный отрезок, где в весенний период регулярно возникают проблемы с проездом, – рассказал Михаил Карлявин. – На улице Генерала Горбатова (участок от 8-й до 9-й Минеевской) тоже навели порядок по обращениям жителей. Контролирую процесс лично: важно, чтобы работы выполнялись не формально, а с учетом реальных потребностей и особенностей местности. Такие меры, как отсыпка дорог, – временные, но важные. Ведем системную работу по включению этих участков в программы комплексного благоустройства.

Михаил Карлявин с жительницей улицы 10-й Вишневой

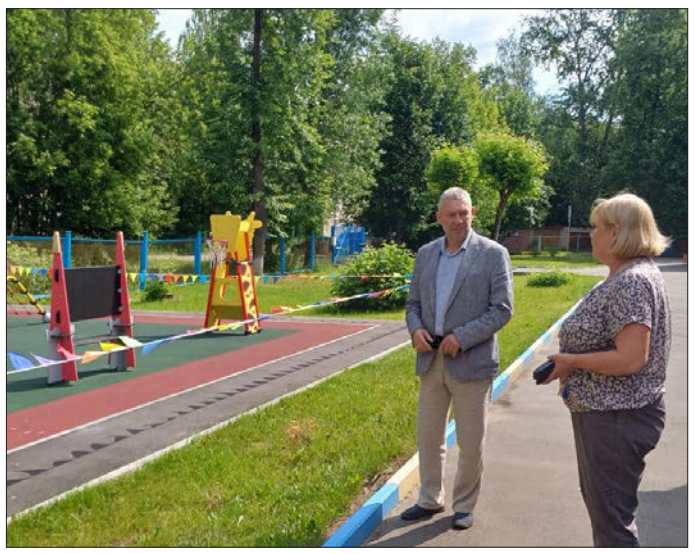

Детский сад должен быть уютным и теплым

Координатор партпроекта «Единой России» «Светлый двор во Фрунзенском районе Дмитрий Вопиловский намерен добиться утепления пристройки детского сада № 23.

Детский сад № 23 – место, знакомое многим родителям, – каждый день они сюда приводят своих малышей. А за порядком тут следит заведующая Татьяна Александровна Разумова.

– Сразу видно: человек на своем месте. Все у нее под контролем – и садик, и территория вокруг него. Чисто, ухоженно, все с душой, – говорит координатор партпроекта «Светлый двор» во Фрунзенском районе Дмитрий Вопиловский. – Но, как нередко бывает, не без проблем. Пристройки, где размещаются ясельные группы, требуют утепления. Детские игровые элементы давно устарели, надо бы обновить. Будем включаться, помогать, принимать меры, чтобы у детей были достойные условия для игр и развития.

У кольца не будет свалки

В районе меланжевого комбината (там, где раньше было трамвайное кольцо) работает небольшой рынок. Здесь всегда многолюдно и, к сожалению, грязно. Мусора от торговли образуется немало, а вот организованной контейнерной площадки нет. Теперь ее установят.

На многочисленные обращения местных жителей отреагировал глава города Александр Шаботинский. Он лично выехал на место, где на протяжении нескольких лет регулярно образуются навалы мусора, чтобы решить проблему.

По информации городского управления жилищно-коммунального хозяйства и жилищной политики, в 2019 году ТЦ «Меланжист» (ООО «Красмеланж») согласовало в мэрии контейнерную площадку на муниципальной территории для обслуживания объектов розничной торговли. Между тем сотрудники рынка отходы от торговой деятельности складируют на городской земле, минуя согласованное место сбора отходов.

В 2023 году муниципалитетом в целях предотвращения стихийной свалки был установлен бункер для сбора мусора. Вывоз отходов выполнялся в рамках муниципального контракта. Однако проблемы это не решило, поэтому бункер-накопитель был ликвидирован.

«Сегодня поставим точку в этом вопросе. Решили земельный участок выделить под организацию контейнерной площадки. Ее установит ООО «Красмеланж», то есть собственники рынка. Планируется разместить здесь шесть контейнеров и отсек для крупногабаритных отходов. Кроме того, предприниматели смонтируют видеокамеру, чтобы контролировать качество уборки и фиксировать несанкционированный сброс отходов, – сообщил глава города Александр Шаботинский. – За последние полгода за счет средств муниципального бюджета мы установили в Иванове без малого 30 новых контейнерных площадок. Они выставлены в самых проблемных местах. Это позволило предотвратить формирование стихийных свалок. В планах на этот год – установка еще 15 площадок».

Завершается ремонт дороги на Собинова

Улица Собинова в этом году ремонтируется на участке от улицы Шувандиной до улицы Афанасьева – это 918 метров. «Улица является подъездом к нескольким значимым социальным объектам – двум школам, детскому саду и НИИ Материнства и детства. Поэтому объект был включен в нацпроект «Инфраструктура для жизни», – отметил заместитель мэра Артем Осинкин, который проинспектировал ход ремонтных работ.

Дорожное покрытие здесь не ремонтировалось несколько десятилетий. Проект ремонтных работ обсуждался с жителями, которые внесли свои замечания. Они касались геометрии тротуаров, вопросов водоотведения, расположения бордюрного камня.

Сейчас работы подходят к концу. Помимо укладки нового асфальта, подрядчик установил новый бортовой камень. Запланированы благоустройство газонов, установка знаков дорожного движения, нанесение разметки.

фотофакт

фото: ivanovo.gosuslugi.ru

В прошлую субботу парк им. Степанова вновь стал площадкой национального татарского праздника Сабантуй. В народном календаре он символизирует окончание весенних полевых работ. В Ивановской области широко празднуют Сабантуй с 1994 года.

«Сабантуй – это исторический праздник тюркских народов. Но я считаю, что в наше время это праздник всех жителей города, потому что такой праздник укрепляет межнациональную дружбу», – отметил в своем приветственном слове мэр Александр Шаботинский. Гостей праздника порадовала яркая музыкальная программа, в которой приняли участие сольные исполнители и творческие коллективы из Татарстана и Иванова. Для молодежи был организован турнир по национальной борьбе на поясах «Кореш». Кроме того, взрослые и дети смогли принять участие в веселых конкурсах, приобрести сувенирную продукцию и отведать блюда национальной кухни.

Александр Кузьмичёв,
председатель Ивановской городской думы

Лето надежд

Летняя пора для тысяч юных ивановцев – время особое, наполненное переживанием и радостью, тревогой и светлой надеждой. Сезон последних школьных звонков, напряженной сдачи экзаменов, волнующего ожидания результатов и, наконец, выбора своего пути во взрослую жизнь. Это важнейший момент определения будущего – поступления в университеты и колледжи, начало профессионального становления.

Каждый аттестат – это билет в новую жизнь, и лето 2025 года стало такой отправной точкой для 1699 молодых жителей областного центра. Особую гордость вызывают 333 выпускника, удостоенные медали «За особые успехи в учении». Это значит, что почти каждый пятый ивановский школьник окончил обучение с отличием. Статистика красноречива: каждый второй медалист – победитель или призер региональных, всероссийских олимпиад, интеллектуальных и творческих конкурсов. Это свидетельствует не только об усердии в учебе, но и о разностороннем развитии наших детей.

Обязательные для получения аттестата ЕГЭ по математике и русскому языку стали стартовой площадкой. Многие выпускники шли дальше, сдавая дополнительные предметы, необходимые для поступления в высшие учебные заведения. И здесь наши ребята показали отличные знания. В 2025 году регион празднует 29 стобалльных результатов на ЕГЭ по разным предметам.

Традиционно основная часть бюджета областного центра направляется в сферу образования. Это не просто статья расходов, это самая важная инвестиция в будущее региона. Успехи выпускников 2025 года – наглядное подтверждение правильности этого курса.

Выражаю искреннюю благодарность педагогам за их нелегкий труд, терпение и профессионализм, умение зажечь в учениках искру познания. Благодарю родителей за их неизменную поддержку, любовь и веру в детей.

Ивановская земля воспитывает талантливых, умных и целеустремленных молодых людей. Мы гордимся нашими выпускниками и искренне надеемся, что они, получив блестящее образование, останутся в родном регионе, чтобы применять свои знания и энергию здесь, на родной земле, внося вклад в ее развитие, науку, культуру, экономику. Их успехи сегодня – это залог процветания нашего города и области завтра!

ГРАФИК ПРИЕМА ИЗБИРАТЕЛЕЙ ДЕПУТАТАМИ ИВАНОВСКОЙ ГОРОДСКОЙ ДУМЫ СЕДЬМОГО СОЗЫВА В ИЮЛЕ

Заявленные приемы будут проводиться по предварительной записи по телефону. Дополнительная информация – по тел. 30-05-11

Александр Кузьмичев, председатель Ивановской городской думы, 4 июля, 13:00–15:00, пл. Революции, 4, офис 33, тел. 59-46-57

Галина Бочкова, заместитель председателя Ивановской городской думы, 7 июля, 15:00–17:00, пл. Революции, 4, офис 33, тел. 59-46-57

ПРИЕМ ИЗБИРАТЕЛЕЙ ДЕПУТАТАМИ ИВАНОВСКОЙ ГОРОДСКОЙ ДУМЫ ПО ЕДИНОМУ ГОРОДСКОМУ ОКРУГУ ИВАНОВО

Александр Бакакин
3 июля, 10:00–11:45, дистанционно, по предварительной записи по тел. 8 906 512 67 76

Виктор Лисицин, 24 июля, 18:00–20:00, пл. Революции, 6, 9-й этаж, к. 916,
по предварительной записи по тел. 8 910 999 44 33

Владимир Синицин, 7, 21 июля, 13:00–15:00, пл. Революции, 6, 9-й этаж, к. 915,
по предварительной записи по тел. 41-13-98

Олег Мишагин, 21 июля, 15:00–17:00, пл. Революции, 4, офис 33

Леонид Денисов, 26 июля, 13:00–15:00, пл. Революции, 6, к. 913, по предварительной записи по тел. 8 910 668 85 08

Нина Троицкая, 2 июля, 19:00–20:00, пл. Революции, 4, офис 33

Евгений Ячменев, 25 июля, 9:00–11:00, пл. Революции, 4, офис 33

ПРИЕМ ИЗБИРАТЕЛЕЙ ПО ОДНОМАНДАТНЫМ ОКРУГАМ

Округ № 3: Сергей Гришин
18 июля, 13:00–15:00, пл. Революции, 4, офис 33, тел. 59-46-57

Округ № 5: Екатерина Копылова
14 июля, 15:00–17:00, пл. Революции, 4, офис 33, тел. 59-46-57

Округ № 7: Сергей Томс
28 июля, 15:00–17:00, Кохомское шоссе, 29
(Школа искусств, гимназия № 44),
по предварительной записи по тел. 8 905 109 20 20

Округ № 15: Иван Андреев
28 июля, 15:00–17:00, пл. Революции, 4, офис 33, тел. 59-46-57

ИЗВЕЩЕНИЕ О ПРОВЕДЕНИИ СОБРАНИЯ О СОГЛАСОВАНИИ МЕСТОПОЛОЖЕНИЯ ГРАНИЦЫ ЗЕМЕЛЬНОГО УЧАСТКА

Кадастровым инженером Терентьевой Екатериной Сергеевной (адрес: Ивановская область, г. Кохма, ул. Радужная, д.4, кв.2, engineer_es@mail.ru, тел. 89303431909, номер регистрации в государственном реестре лиц, осуществляющих кадастровую деятельность № 18530, аттестат кадастрового инженера 37-11-75, член Ассоциации СРО «ОПКД», зарегистрированного за № 2317 от 15.09.2016 г), выполняются кадастровые работы по межеванию земельных участков:

- **с К№ 37:24:040331:10, по адресу: Ивановская область, г. Иваново, пер. 10-й Линейный, (дом 29)**. Заказчиком кадастровых работ является **Никитина Виктория Федоровна** (адрес местожительства: **Ивановская область, г. Иваново, пер. 10-й Линейный, д.29**, тел. 89012899667).
- **с К№ 37:24:040906:18, по адресу: обл. Ивановская, г. Иваново, Коллективный сад «Энергия», ул. 1-я Ростовская.** Заказчиком кадастровых работ является **Петрова Виктория Анатольевна** (адрес местожительства: Ивановская обл., г. Иваново, ул. Кавалерийская, д.50, кв.85, тел. 89038888053);

Собрание заинтересованных лиц по поводу согласования местоположения границ и ознакомление с проектами межевых планов земельных участков состоится по адресу: Ивановская область, г. Иваново, ул. Куконковых, д.144А, оф. 34 «28» июля 2025 г. в 10:00. Возражения по проекту межевого плана и требования о проведении согласования местоположения границ земельного участка на местности принимаются с «27» июня 2025 г. по «28» июля 2025 г. по адресу: Ивановская область, г. Иваново, ул. Куконковых, д.144А, оф. 34.

Смежные земельные участки, с правообладателями которых требуется согласовать местоположение границ:

К№ 37:24:040331:11, по адресу: обл. Ивановская, г. Иваново, пер. 10-й Линейный, дом 27;

К№ 37:24:040331:13, по адресу: обл. Ивановская, г. Иваново, ул. 2-я Лучевая, дом 15; К№ 37:24:040906:17, по адресу: обл. Ивановская, г. Иваново, Коллективный сад «Энергия», ул. 1-я Ростовская;

К№ 37:24:040906:28, по адресу: обл. Ивановская, г. Иваново, Коллективный сад «Энергия», ул. 1-я Ростовская;

К№ 37:24:040906:51, по адресу: обл. Ивановская, г. Иваново, район ул. 1-я Ростовская (земли общего пользования), а так же иные смежные земельные участки, расположенные в кадастровых кварталах 37:24:040331 и 37:24:040906. При проведении согласования местоположения границ при себе необходимо иметь документ, удостоверяющий личность, а также документы о правах на земельный участок (ч.12 ст.39, ч.2 ст.40 Федерального закона от 24.07.2007 г. № 221-ФЗ «О кадастровой деятельности»). В случае неявки, заинтересованных лиц на согласование границы земельного участка и отсутствия поступивших возражений и заявлений на данную публикацию, согласно Закона, границы земельных участков будут считаться согласованными.

реклама

текст/фото: Дарья Володина

ПЫЛЕСОСЫ ДЛЯ ТРОТУАРОВ

Новая дорожная техника: миниатюрная, но мощная и современная

На улицы города вышла новая техника – две современные универсальные коммунальные машины. Пока они работают на центральных проспектах. Но вскоре эти миниатюрные городские уборщики отправятся и на окраины, чтобы и там привести в порядок тротуары

Малы, да работящи

Новые универсальные коммунальные машины (УКМ-2500М, или мини-КДМ) предназначены именно для того, чтобы убирать тротуары. Размер невелик, а маневренность – великолепная. Так что они могут легко справиться с уборкой мест, которые обычно труднодоступны для крупногабаритных машин.

Более того, эта техника многофункциональна и может выполнять целый комплекс работ, причем как зимой, так и летом. Все зависит от того, какое навесное оборудование установили на машину.

Летом мини-КДМ используются в качестве вакуумных подметательно-уборочных и поливочных машин. Для каждой функции свое оборудование: в том числе щетки, гидротехнические установки, пластиковые бочки для воды и бункеры для сбора смета (емкость каждого – два кубометра).

По сути, машина работает как огромный пылесос, который затягивает песок и мелкий мусор в бункер. К слову, в комплекте у УКМ есть и отдельный пылесос, которым можно собирать мелкий мусор, асфальтовую крошку и песок. «Пылесосить» можно даже на обочинах тротуаров – там, где невысокая трава (зелень останется на месте, а мусор попадет в бункер).

Зимой же новинки будут работать на уборке снега (сгребать, очищать и подметать), а также проводить противогололедную обработку дорог и тротуаров. Объем накопителя под противогололедные материалы – полтора кубометра.

Эти универсальные коммунальные машины только поступили на предприятие «Дорожное городское хозяйство», и сейчас специалисты начали их тестировать.

Нареканий нет

Потребность в подобной технике существовала давно, чтобы механизированную уборку тротуаров проводить в максимальных объемах. Многие помнят, что несколько лет назад на городских тротуарах начали работать похожие комбинированные машины – так называемые ситикэтки. Однако, как пояснили специалисты «Доргорхоза», чтобы убрать весь город, их не хватало, да и техника эта была уже, так скажем, б/у. Нынешние же – новые, современные. Их закупили на средства городского бюджета специально для «Доргорхоза».

Как рассказал заместитель директора предприятия Вячеслав Козак, прежде чем сделать заявку на технику,

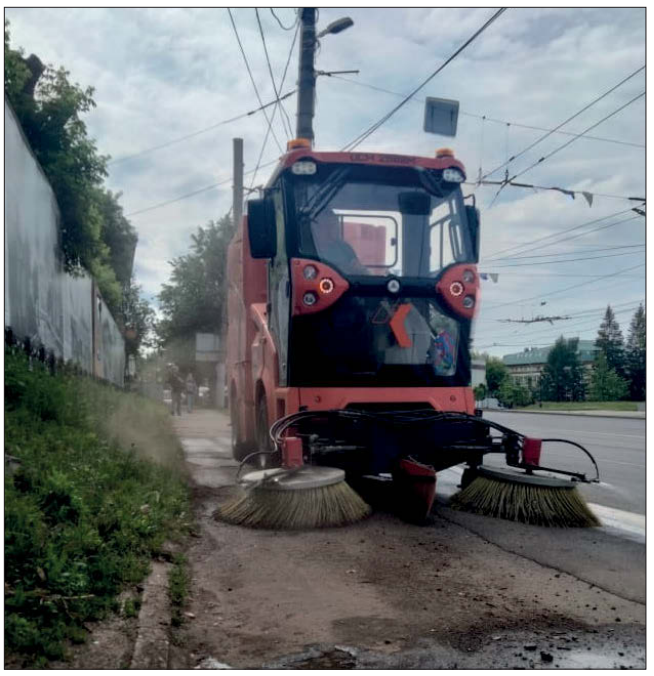

основательно изучили опыт соседних регионов – что, как и где работает. Говорит, что на данные машины нареканий нет. Однако сейчас необходимо самим проверить, как новинки поведут себя на улицах города. Началось тестирование: специалисты смотрят, как идет промет, насколько мощно работает пылесос, какие участки тротуаров чистятся хорошо, а какие – с трудом.

Скорость у машины невысокая – от двух до двадцати километров в час – в зависимости от сложности работы и загрязненности участка. В среднем за час работы машина преодолевает около десяти километров. К слову, эта чудо-техника может работать не только на пешеходных дорожках, но и на обочинах дорог – там убирать смет и мусор. Однако это пока лишь перспективы, потому что в ближайшее время этим двум «малышкам» работы хватит и на городских тротуарах.

Свое – лучше

Специалисты отмечают: выбирали именно отечественную технику. Глава города Александр Шаботинский рассказал: «С прошлого года стараемся упор делать именно на отечественную технику, работаем с производителями, которые оперативно могут привести сюда бригады по устранению мелких недостатков. Также специалисты этих предприятий приезжают. Они консультируют и обучают наших водителей».

Гораздо удобнее, когда можно получить запчасти и комплектующие, а также консультацию – без помех. Более того, наши специалисты хоть и остались довольны техникой, но все-таки попросили расширить функционал коммунальных машин. «Данный автомобиль поставлялся на российский рынок без рейки для обработки тротуаров жидким реагентом, – пояснил Вячеслав Козак. – Так что мы производителей заранее попросили, чтобы они эту рейку сделали, и в итоге получили автомобили, укомплектованные данным оборудованием».

«Чистодоры» и дереводробилка

Миниатюрные комбинированные поливомоечные машины – не единственная обновка, закупленная для нужд города в нынешнем году. Как рассказал Александр Шаботинский, пришла техника, связанная с уборкой придорожной полосы, – «Чистодоры». Это прицепные машины элеваторного типа. За час одна машина в тандеме с самосвалом собирает до 1,5 тонны мусора. Причем прицепной агрегат справляется не только с пылью, но и с более крупным мусором, таким как щебень и ветки.

Также в городе купили новый илосос, а в ближайшее время должна приехать каналопромывочная машина. «Это позволит нам чистить ливневую канализацию уже без привлечения сторонних организаций», – отметили в мэрии. Вячеслав Козак добавил: с ливневками в городе проблемы, поэтому сейчас на базе предприятия планируют создать отдельную бригаду, которая не будет отвлекаться на подтопления и текущую откачку воды, а станет основательно заниматься именно ливневой канализацией.

Приобрели для города и дереводробилку. Специальная машина позволит уничтожать в щепу все ветки, что остаются после обрезки деревьев. Новый агрегат справляется даже со стволами диаметром более тридцати сантиметров. Машина уже прошла испытания.

Эта техника позволит решить проблему с навалами веток и спиленных деревьев, которая в последнее время приобрела внушительные масштабы. Теперь их можно будет не вывозить, а сразу измельчать на месте.

Как отмечают в мэрии, потребность в технике окончательно еще не закрыта, новые закупки необходимы, однако и эти поставки позволят лучше проводить уборку города и заниматься его благоустройством РК

Спасибо за книгу

Ректорат Ивановского медицинского университета выражает благодарность выпускнице вуза, врачу-неврологу Антонине Алексеевне Козловой за подаренную книгу «О врачах, о врачебной профессии на примере выпускников Ивановского государственного медицинского университета» (100 экз.).

Выражается также благодарность за помощь в издании книги А.Б. Шубину, И.Е. Волкову, П.А. Конькову, М.А. Ионовой, А.А. Кузнецовой, А.В. Молчановой, А.В. Горькову, семье Гулаевых, З.В. Стрункиной, А.И. Клопову.

МегаФон проведет цифровую трансформацию Подмосковья

МегаФон и правительство Московской области договорились о совместном развитии инфраструктурных проектов на территории региона. Сотрудничество подразумевает цифровизацию жилищно-коммунальных служб, внедрение систем экологического мониторинга области и другие инициативы. Соответствующее соглашение подписано на Петербургском международном экономическом форуме – 2025.

МегаФон уже успешно работает над цифровым развитием Московской области. Так, оператор установил умные датчики в 500 подмосковных котельных в густонаселенных городских округах. Устройства контролируют показатели температуры воды и давления в трубах и в случае отклонений от нормы присылают оповещения инженерам.

Также МегаФон обеспечил высокоскоростной связью экономическую зону «Дубна» и модернизировал сеть в наукограде Пущино – крупнейшем центре научных исследований в области биологии. Помимо этого, оператор продолжает развивать телеком-инфраструктуру в социальных объектах региона: в госпитале «Лапино» и Детском клиническом центре имени Леонида Рошаля, ставшим флагманским проектом в развитии детского здравоохранения Подмосковья.

«Убежден, что наше партнерство послужит примером для других регионов страны в реализации масштабных программ», – прокомментировал генеральный директор МегаФона Хачатур Помбухчан.

реклама

реклама

текст: Ольга Хрисанова

Что происходит с ценами на стройматериалы?

Цемент, металлопрокат и пиломатериалы пошли в рост

Говорят, ремонт можно только начать, закончить его невозможно. Те, кто им занимается, наверное, улыбнутся и согласятся. Но цены на строительные и отделочные материалы сейчас не вызывают приятных эмоций. При этом, говорят ремонтники, умно поступает тот, кто не ждет снижения цен, а идет закупаться, потому что завтра будет еще дороже

По заверению аналитиков, рынок стройматериалов в 2024–2025 годах пережил резкие колебания спроса: после роста в начале прошлого года последовало падение, а отмена льготной ипотеки неожиданно привела к увеличению покупок. Предполагается, что этим летом стройматериалы подорожают на 15–20%. Вероятен рост цен на кровлю, фасады, ПВХ-водостоки, софиты, сайдинг, клеи и герметики. Строители и ремонтники это уже заметили.

фото: Владимир Смирнов, ТАСС

Влетит не в копеечку, а в рубль

Ивановец Андрей Крапивников не профессиональный строитель, но знает толк во многих работах – бетонных, плотницких, кровельных и каменных.

«Три года назад я строил гараж себе. Нужен был бетон, арматура, газобетонные блоки, кровля и многое другое. А нынче помогал строить такой же гараж свату. Тогда я записывал расходы, и сейчас мне есть с чем сравнить. Так вот тогда арматура стоила 47 тысяч рублей за тонну, нынче уже 65 тысяч. Бетон (В 22.5) был 5700 за один кубометр, стал – 7800. Еще мне нужны были сухие строганые доски. Так вот тогда они стоили 25 800 рублей за куб, сейчас – 38 000. Может, вы найдете дешевле? У нас не получилось. Считайте, повышение существенное, не на 15–20%, как говорят и пишут, а на все 38%. Так что гараж свату влетит нынче в копеечку, а точнее сказать – в рубль.

Крыша поднялась, а кирпич стоит на месте

Сергей Виноградов давно собирался поменять старую шиферную крышу в своем частном доме. «В прошлом году не получилось заняться ремонтом – я заболел, хотя приценивался и даже вызывал бригаду мастеров посчитать объем и стоимость работ. А в этом году все-таки решился. Правда, заплатить за материалы пришлось почти в полтора раза больше. Весной 2024 года квадратный метр кровли стоил 511 рублей, нынче уже 784 рубля. Мне надо 94 квадратных метра, вот и получается, что прошлым летом на основные материалы я бы потратил на 20–25 тысяч рублей меньше. Всякие специальные элементы – козырек, конек, труба, снегозадержатели и прочее – не считаю. Ну и сами работы, пусть ненамного, но все-таки подорожали. В прошлом году мы сговорились с бригадой кровельщиков на 85 тысяч за весь объем работ, нынче уже на 100. От такой дороговизны крыша у любого может поехать *(смеется)*, но моя не рухнула. Забыл сказать: я покупал еще доски на обрешетку, под профнастил, на мою крышу понадобилось чуть больше куба. Это тоже вышло дороже, чем обошлось бы мне в прошлом году, – выросло все.

Наверное, существенно не поднялся только кирпич. Я пристраивал небольшой сарайчик к дому. Так вот, например, керамический кирпич одинарный в прошлом году стоил 19,50 за штуку, нынче я покупал за 21 рубль. Вот за это люблю кирпичи, что они несильно дорожают. Я читал, этот стройматериал не маркетинговый, не пиковый, на него всегда равномерный спрос, и он не сильно зависит от сезона. Поэтому кирпич дорожает максимум на 5–8%».

Виноваты геополитика и ключевая ставка

Аналитики отмечают, что с 2021 года цены на строительные материалы выросли практически вдвое, и в 2025 году эта тенденция продолжится. Причем существенно увеличится стоимость базовых стройматериалов.

«Это никому не нравится: ни потребителям, ни продавцам, – сетует маркетолог компании «Центр металлокровли» Алина Зубкова. – Но мы вынуждены реагировать на изменения рынка. Все влияет: тарифы выросли на газ, на грузовые железнодорожные перевозки. К тому же мы по-прежнему зависим от импорта оборудования. В условиях санкций расходы на покупку и доставку необходимых запчастей регулярно растут. Расчеты с поставщиками производятся в валюте, и это увеличивает издержки. А потом и сам спрос на стройматериалы вырос, причем значительно. Опять же цены на сырье взлетели. Мы тоже спрашивали своих поставщиков: почему так? А нам отвечали – смотрите новости: и ресурс ограничен, и вообще геополитика – факторы, на которые мы с вами ну никак повлиять не можем».

Стойкий спрос на ИЖС

Буквально все производители стройматериалов основной причиной роста цен называют, конечно же, ключевую ставку ЦБ. Только ленивый ее сейчас не ругает. Из-за нее под угрозой оказалась вообще вся строительная отрасль. Хотя, по данным Росстата, несмотря на это, индивидуального жилья в Ивановской области в январе–мае 2025 года было построено (сдано в эксплуатацию) на 42,3% больше, чем за аналогичный период прошлого года – 276,1 тысячи квадратных метров.

> По объему построенного за пять месяцев жилья Ивановская область занимает 12-е место среди 18 регионов Центрального федерального округа, по темпам роста – 5-е.

Профессор РЭУ им. Плеханова Наталья Проданова предполагает: «На цене стройматериалов сказалось и вводимое в 2025-м требование относительно их маркировки. Думаю, из-за всех этих причин заметно подорожают цемент, металлопрокат, пиломатериалы. Причем импортные стройматериалы по прогнозным расчетам могут вырасти в цене на 20–25%. А еще в связи с ужесточением экологических норм и требований к энергоэффективности строений ростом цен будут отмечены и теплоизоляционные материалы».

Энергоэффективность в тренде

Эксперты, опрошенные газетой «Известия», отмечают: энергоэффективное строительство будет особым трендом этого года. Востребованы специальные материалы, которые сохраняют тепло внутри зданий и защищают их от перегрева летом. Эти материалы применяют в разных элементах конструкций: для теплоизоляции, окон и дверей, кровли.

Алексей Колышев, продавец-консультант магазина строительных систем, рассказал: «Мы продаем минеральную вату, эковату (экологичный утеплитель из переработанной целлюлозы, устойчивый к влаге и плесени), экструдированный пенополистирол, который имеет низкую теплопроводность, различные долговечные полиуретановые плиты – все это разлетается как горячие пирожки, не успеваем привозить. На эти материалы всегда есть спрос, несмотря на рост цен. Те, кто серьезно подходит к строительству своего дома, сейчас уже не будет выбирать устаревшие материалы. Пусть немного подороже, но зато в эксплуатации новые сто раз себя окупят за счет энергосбережения. Профессиональные строители об этом знают. Многие, кстати, покупают энергоэффективные материалы для ремонта старых домов – в этом есть смысл. Да, цены по сравнению с прошлым годом выросли, но несущественно – примерно на 10–12%. Все равно это выгоднее, чем переплачивать за теплопотери зимой. Это касается часто и владельцев квартир. Многие утепляют входные двери, балконы и даже несущие стены».

Как сэкономить

Нельзя однозначно сказать, на сколько в Иванове подорожал ремонт и строительно-монтажные работы, так как стоимость зависит от сложности проекта и материалов. К примеру, установка пластикового окна в апреле прошлого года в нашем регионе в среднем обходилась в 13 тысяч рублей, в этом году – уже более 16 тысяч. Укладка керамической плитки год назад стоила 1600, сейчас – 2000 рублей за квадратный метр. По данным сайта profi.ru, в 2025 году в Иванове некоторые виды отделочных работ подорожают на 10–20%.

Однозначно можно сказать, что существенно дешевле ремонт обойдется тем, кто умеет все или хотя бы что-то делать своими руками. Есть смысл перед началом ремонта пройти обучающий практический курс, например, плиточника, штукатура или даже каменщика. На этом очень хорошо можно сэкономить РК

текст/фото: Александра Виноградова

ЗА КУЛИСАМИ МОДНОГО ПОКАЗА

Окончание. Начало на стр. 1

Хаос за занавесом

Гримерки притаились сбоку от сцены. Студенты-дизайнеры и модели – уверенные и на первый взгляд спокойные. Но под светом ламп проглядываются нервные, возбужденные, сосредоточенные лица. Начало защиты приближается, на стену вешают последовательность выступающих – 17 человек с индивидуальными модными проектами.

В двух небольших комнатках-гримерках переодеваются и парни, и девушки. Места мало, а готовиться к показу нужно всем. Поэтому юноши забегают сменить наряд к девушкам, и наоборот. Двери всегда открыты – заходи кто хочешь. И мельком из комнаты в комнату впопыхах проносятся полуголые модели. Никто не смущается – скоро выход на сцену.

Здесь царит хаос: на полу валяются чехлы от костюмов, кроссовки вперемешку с туфлями, бутылки и термостаканы. Вода уходит литрами – стресс делает свое дело. Одежда кучами разбросана в каждом углу: друг на друга навалены толстовки, рубашки и пестрые платья. Но сценические образы аккуратно висят на вешалках и ждут своего часа.

Чтобы отвлечься, студенты болтают друг с другом. Из гримерки доносится разговор о похудении – кому-то оказались велики наряды. И то и дело раздаются крики о надобности булавок. Чудом, как из бездонного мешка, каждый достает то, что нужно. Одному понадобились бежевые иголки – и вот пожалуйста, они уже на подходе. Из рук в руки гуляют колготки, ножницы, отпариватели и лаки для волос.

Вдруг одна из студенток обращается ко мне – представляется Викторией. Она интересуется моим самочувствием, а потом признается, что не спала сутки из-за подготовки и чувствует волнение перед показом. Мы едва перекидываемся парой слов – и Виктория испаряется. Напоследок успела пожелать студентке удачи.

Шахматный дебют

Каждая коллекция – не просто набор нарядов. Молодые дизайнеры соединили в них личные идеи и актуальные темы. Одни вдохновлялись шахматами, другие – морем и родными городами, а кто-то – сказками и модной классикой. Среди тем – уязвимость и внутренний конфликт, переосмысление социальных проблем и ностальгия по старине. Каждый образ – визуальный рассказ.

В зале заиграла музыка. На часах – чуть больше 11. Некоторые модели уже полностью одеты в сценические образы и боятся сделать лишний шаг, чтобы не испортить наряд. Другие, наоборот, пока спокойны. Они ходят между гримерками с пакетами и сумками, а кто-то и с кофейными стаканчиками.

Первой, как на расстрел, выходит выступать дипломница Дарья Солдатенкова. А в гримерке по-прежнему царит лихорадочная активность. В красных и синих нарядах на месте топчутся высокие модели. Они – воплощение шахматных фигур. На головах – нечто, похожее на уши коня и голову слона.

Образ королевы – главный. Он выделен насыщенным красным цветом. Очень высокая модель забирает все внимание на себя. Из аксессуаров – серьги в виде шахмат, сам костюм дополнен накидкой с широкими плечами.

Выходят модели в такт музыке – размеренной или энергичной. Каждый трек подобран в тон коллекции, чтобы подчеркнуть ее характер. Один отсылает к народной культуре, другой – к городскому бунту, современности и самобытности. Модели первого показа выплывают на подиум под композицию «Мелодия» Муслима Магомаева.

«Бомжи» на подиуме

Студенты снуют по гримерке с паникой в глазах. У них в руках – распечатанные речи. Среди десятков голосов слышатся нервозные «я не смогу» и «я ничего не успею».

То и дело прибегают преподаватели. Одни подгоняют, другие – поддерживают. Кто-то из студентов, как выясняется, не пришел вовсе – говорят, из-за нервного срыва. И список участников на стене перечеркнутой линией теряет игрока.

Из угла в угол носится студент-дизайнер – он выступает вторым. И кажется, волнуется больше остальных, – это заметно по трясущимся листкам в руках. «Что-то у меня голова начала кружиться. Я чувствую, что приду сюда после защиты и просто упаду. Я уже не понимаю свой текст. Что вообще здесь написано?» – раздается нервно из коридора.

Дмитрий Балебин подготовил коллекцию «Где мой дом?», а мне ее обозначил как «Бомжи». Одежда намеренно грубая, нарочито неопрятная. Мужчины-модели в широких кофтах и брюках черно-коричневого цвета. Неряшливости образу добавляют пятна – как будто от грязи. Один из парней-моделей держит в руке обляпанную канистру. На девушках – похожие наряды, один из них украсила объемная белая куртка в коричневых разводах.

Показ сопровождает мелодия «Below the Salt». Дословно – «ниже соли». Это английская идиома, которая означает низкое положение в обществе. Она дополняет идею социального дна, ставшую лейтмотивом коллекции.

Образы с историей

Разговоры становятся все более сумбурными. Мимо проносится модель с криком: «Я губы не накрасила!» – и посреди коридора без зеркала, но с подсказками других девушек доделывает макияж. А по соседству – в гримерке – укладывает волосы парень-модель.

Постепенно хаос приобретает веселую атмосферу. Студенты волнуются, но держатся – подбадривают друг друга, балагурят. И весь коллектив – как единый организм.

Между выходами проходит буквально несколько минут. И этого достаточно, чтобы переодеться. Модели быстро снимают украшения, сбрасывают одежду и готовятся к следующему выходу. На очереди коллекция одежды из клетчатой ткани с визуальным ритмом. Автор Анастасия Морозова переосмысливает мотив несвободы (клетка как решетка). Черно-серо-красные образы строгие, но в то же время бунтарские.

После первых показов на подиуме появилась коллекция «Любимый Юрьевец». Дизайнер Валерия Струнникова посвятила работу 800-летию города. Образы ориентированы на тренды лета-осени 2025 года – минимализм и вязаные кружева (из них сделаны аксессуары). Коллекция выполнена в темной, меланхоличной палитре – отсылка на музыку, которую использовал в своих фильмах Тарковский.

Другие студенты представили не менее интересные коллекции. Морские образы у студентки Евгении Зайцевой посвящены роману «Человек-амфибия». Оттенки – от глубокого синего до лазурного. И это первая кутюрная коллекция на показе. Звучит мелодия французского композитора Жюльена Маршала – под нее модели двигаются медленно, почти как под водой. А вот коллекция «Зимняя алхимия» Анастасии Иконниковой была создана в соавторстве с нейросетью. На моделях черно-белые куртки и пуховики.

«Северное чудо» Натальи Лузиной погружает в сказочную атмосферу – коллекция посвящена сказу «Серебряное копытце». Вещи расшиты вручную: бисерные узоры отсылают к мотивам народной вышивки. Твидовая классика тоже нашла свое место в показе. Дизайнер Елизавета Позднякова вдохновилась стилем Chanel. Но вместо подражания – тонкая игра с традицией.

И наконец – «Энтропия». В основе – разрушение Вселенной. Все модели одеты в черное, а лица закрыты тканью, чтобы стереть личность и превратить человека в часть внеземной цивилизации. Эта коллекция принесла студентке Виктории Гудимовой грант за лучшую работу. Значит, вскользь брошенное мной «Удачи!» в гримерке оказалось не зря РК

Дипломные работы выпускников кафедры дизайна костюма и текстиля им. Н.Г. Мизоновой

Щанова М. (руководитель Максимова Е.В.)

Солдатенкова Д. (руководитель Демьяненко К.М.)

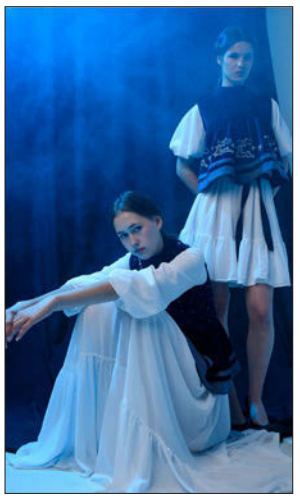

Лузина Н. (руководитель Демьяненко К.М.)

Морозова А. (руководитель Демьяненко К.М.)

Суворов В. (руководитель Максимова Е.В.)

текст: Александра Виноградова

Под рев льва и завывание волка

Как проходит день сотрудника зоопарка

Рабочий день в зоопарке начинается задолго до прихода посетителей. Пока город просыпается, сотрудники уже кормят зверей и убирают вольеры

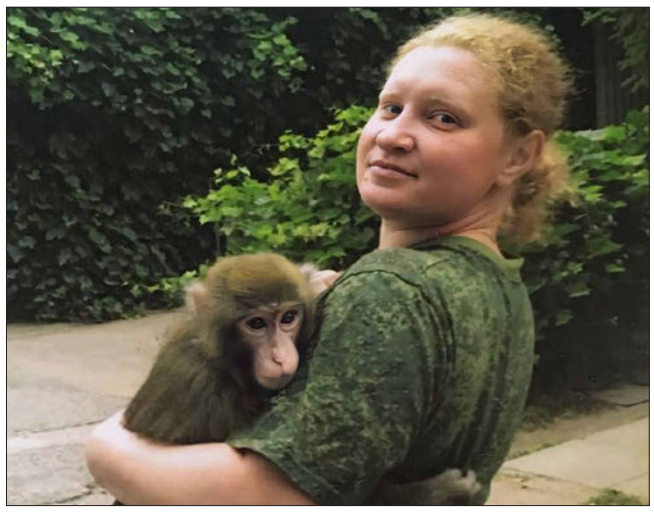

Животные не ждут

Все манипуляции с животными стараются провести до открытия зоопарка. А в остальное время работа проходит в зонах, недоступных посетителям.

Каждый сотрудник заведует определенным сектором. Так, Татьяна Егорова ухаживает за обезьянами и грызунами, но иногда помогает с рептилиями и беспозвоночными. За ее плечами 21 год работы. За это время сотрудница уже изучила повадки каждого зверя.

Официально график работы зоопарка пятидневный, но животным не объяснишь, что сегодня выходной. Поэтому даже праздники служители проводят в их компании. Иногда приходится задерживаться допоздна.

Как леопарду подстригают когти?

После утреннего обхода сотрудники приступают к уборке вольеров. Несмотря на запреты, посетители часто подкармливают животных совсем не полезной едой. Фантики, шкурки бананов, огрызки приходится убирать вручную. Если к грызунам сотрудники могут зайти спокойно, то в вольеры к хищным животным – с опаской: львы, песцы, лисы, волки отделены от сотрудника перегородкой.

Работа с дикими животными непредсказуема. «Сегодня зверь сидит спокойно, а завтра начинает на тебя бросаться. Они, как и люди, – каждый со своим характером», – рассказывает Татьяна. Животные зачастую негативно реагируют на запахи. Чтобы не провоцировать подопечных, смотрители работают в перчатках, на которых сохраняется аромат животного (они же защищают от паразитов). «Я знаю, что мои обезьяны реагируют на запахи. Поэтому не использую никаких духов и кремов с резкими ароматами. Да и в принципе ничего из того, что они могут учуять», – делится Татьяна.

У макак на весь вольер – пять замков. И это не просто так. Обезьяны – очень умные животные. Когда сотрудник заходит в вольер, приматы следят за его действиями, а потом стремятся повторить их в той же последовательности. И что-то да получается. Несмотря на кажущуюся безобидность, с обезьянами нельзя терять бдительности – у них реакция намного быстрее, чем у человека. И иногда можно не успеть отдернуть руку и получить травму.

В уходе за крупными животными сотрудники особенно осторожны. Копытных моют обычно с расстояния – опрыскивают из шланга. А чтобы подстричь когти, например, леопарду, прибегают к наркозу. В вольер заходит несколько человек: один держит голову, двое – занимаются делом, а последний сторожит на входе (на случай если хищник внезапно очнется).

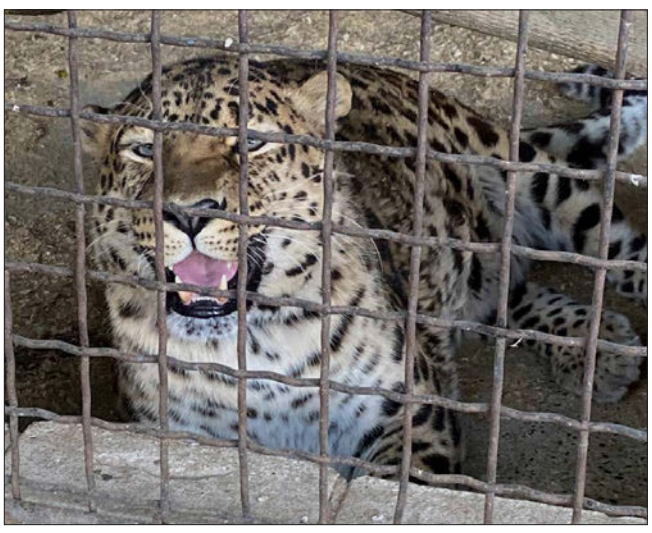

Терапия от скуки

Помимо обхода и уборки, сотрудники иногда меняют обстановку вольеров. Зверям нужна игра, они должны быть чем-то заняты. «У наших животных в доступе есть еда и вода, которые не нужно искать и добывать. Рядом нет хищников, от которых надо спасаться. Жизнь животного благодаря этому хоть и продлевается, но становится более скучной, чем в дикой природе», – рассказывает Татьяна.

Когда тоскливо, звери начинают себя травмировать. Попугаи, например, выщипывают себе перья. И чтобы отвлечь их от этого, сотрудники придумывают кормушки, в которые прячут лакомства: несколько коробочек укладывают друг в друга и вешают на дерево. И птице интересно – она принимает участие в своеобразном квесте.

Верблюды помогают белкам

Декорации в вольерах меняют регулярно. И делают это, чтобы животные чувствовали себя как дома. Белки, например, живут группами по 20 особей. Чтобы избежать конфликтов в период гона, им обеспечивают укрытия и кормушки. Для обезьян придумывают лесенки, по которым активные приматы могут бегать и тратить энергию. А для рысей и леопардов вешают небольшие мешочки с навозом – знакомый запах стимулирует естественное поведение. Соседей по вольерам подбирают тщательно, чтобы не было конкуренции за еду и территорию, – каждый зверь получает свой уголок.

Иногда из вольера животных выпускают погулять. Верблюды и лошади любят чесаться о деревья, которых не найти «в клетке». Так они ускоряют естественную линьку. На кустах и ветках остается верблюжья шерсть, которую сотрудники собирают для белок, – ею зверьки утепляют свои гнезда.

Гастрономические предпочтения дикобразов

В зоопарке есть книга рационов, которую регулярно корректируют. Она учитывает вид животного, возраст и состояние здоровья. Белкам, например, сотрудники дают ветки сосны – источник витамина С. А хищники иногда вовсе не получают еды. И это нормально – в природе они питаются не каждый день. Старым и молодым зверям дают разное количество корма. Если животное болеет, то ему прописывают диету.

Приходится учитывать и вкусовые предпочтения. «Я, например, знаю, что один дикобраз любит апельсины, а другой – нет. И тому, который не любит, не буду насильно совать цитрусовые, а просто заменю их чем-то другим», – делится Татьяна Егорова.

Посетители часто приносят излишки с огородов, которые помогают разнообразить рацион. Так, кабачки, яблоки, тыквы становятся дополнительным прикормом.

Чаще всего лакомства от посетителей получают обезьяны. Люди норовят угостить их бананом. И иногда по несколько штук сразу. Но желтый фрукт приматам не интересен – в зоопарке их кормят овощами, ветками, орехами и кашей.

Домой под ручку с обезьяной

Порой работникам приходится брать животных к себе домой. Татьяна поделилась историей, как она стала мамой для новорожденных обезьян. «Наша макака Боня после родов не выкармливала ни одного из своих детенышей. И мне пришлось опекать ее потомство, – рассказывает сотрудница. – За девять месяцев я вырастила троих японских макак. Они ходили со мной весь рабочий день. А после мы все вместе шли домой. И уже весь район знал, что я работаю в зоопарке».

Татьяна также принимала участие в судьбе овечки Алисы. Сородичи отгоняли ее от кормушки и всячески обижали. Пришлось стоять рядом с кормушкой, чтобы животное привыкало есть вместе с другими. Со временем Алиса стала полноценным членом своего мини-стада.

Похожее случалось и с обезьянами. «Как-то увидела, что макаки обижают друг друга. И на какое-то время их рассадила. У нас сначала самка кидалась на самца, а потом наоборот. Он ходил с подбитыми глазами, а она – с ранами на лапах», – рассказывает Татьяна. В каждой группе своя иерархия, и животные не всегда ладят. Людям остается только сводить все травмы к минимуму.

Каждый сезон по-разному

Даже на отдыхе сотрудники зоопарка не забывают о работе: собирают иргу, шиповник и шишки на природе. А иногда наблюдают за зверями в естественной среде обитания.

В разное время года у работников меняются задачи. Зимой животных приходится кормить чаще, но уменьшать порции (чтобы еда не замерзла). Осенью сотрудники сами заготавливают корма – собирают ветки, ягоды и другие натуральные продукты.

Весна – период размножения животных. Сформированную пару и детенышей либо оставляют себе для пополнения коллекции, либо делятся с другими зоопарками.

Приходится учитывать особенности поведения каждого животного: есть, например, сумеречные, которые активны ближе к вечеру. Когда еж свернулся в клубочек и спит, – это норма. Ведь днем он не должен быть активным по своей природе. Поэтому и кормят колючих ближе к вечеру.

Львы любят просто полежать – это естественное для них поведение. «Посетители львов часто пытаются палками потыкать, – рассказывает сотрудница. – Говорят: «А почему он лежит? Я пришел на него посмотреть, а он отдыхает». Но лев и должен лежать – у него природа такая». Сотрудники не подгоняют животных под ожидания посетителей, а считывают их ритмы, настроение и потребности RK

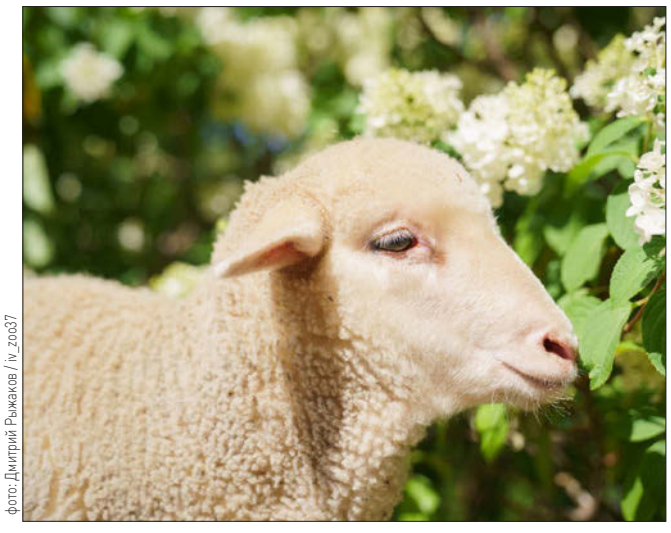

Фото: Дмитрий Рыжаков / iv_zoo37

27 июня | 2025 г. | № 25 (27311) РАБОЧИЙ КРАЙ
выходит еженедельно

Ивановскому аэропорту присвоено имя Маршала Победы

Указ подписал президент Владимир Путин

В год 80-летия Великой Победы аэропорту «Иваново» присвоено имя маршала Александра Михайловича Василевского. Соответствующий указ президент России подписал 24 июня

Просьба жены Героя

Впервые инициатива увековечить память о выдающемся полководце в год 130-летия со дня его рождения прозвучала во время встречи губернатора Станислава Воскресенского с членами Общественной палаты Ивановской области. С предложением выступила вдова Героя России Владимира Зозулина Евгения Зозулина: «Я сама являюсь женой военнослужащего, который отдал свою жизнь ради нашего будущего, ради наших детей, наших поколений последующих. Он воевал за Родину, был настоящим патриотом и память о наших героях должна жить вечно. Это год исторической памяти, уважения к тем людям, которые защищали нашу Родину в разные исторические эпохи, в том числе в годы Великой Отечественной войны, и, конечно, по сей день, в зоне специальной военной операции. Считаю, что память о тех людях, которые воевали в годы Великой Отечественной войны, проявляли себя в победе над фашизмом, – также достойна того, чтобы увековечить ее уже в наше время», – подчеркнула Евгения Зозулина.

Станислав Воскресенский тогда поддержал инициативу и поручил оказать всю необходимую поддержку Общественной палате, чтобы добиться присвоения аэропорту «Иваново» имени Маршала Победы Александра Василевского.

Выбор ивановцев

Обсуждались и другие достойные кандидатуры, чье имя могло бы быть присвоено Ивановскому аэропорту. Для этого прошли встречи с жителями региона, трудовыми коллективами предприятий, молодежью. Затем в два этапа состоялись социологические опросы среди жителей, которые позволили сформировать список из трех имен. Участие в опросах приняли более 50 тысяч человек.

Завершающим этапом стало народное голосование, в ходе которого ивановцы выбрали победителя. «Голосование проводилось одновременно несколькими способами. На официальной странице Общественной палаты в «ВКонтакте», по телефону горячей линии, с помощью СМС, а также методом анкетирования», – рассказал доктор исторических наук, председатель оргкомитета голосования Владимир Околотин. По итогам больше всего голосов – 72,8% – набрала кандидатура Маршала Победы Александра Михайловича Василевского.

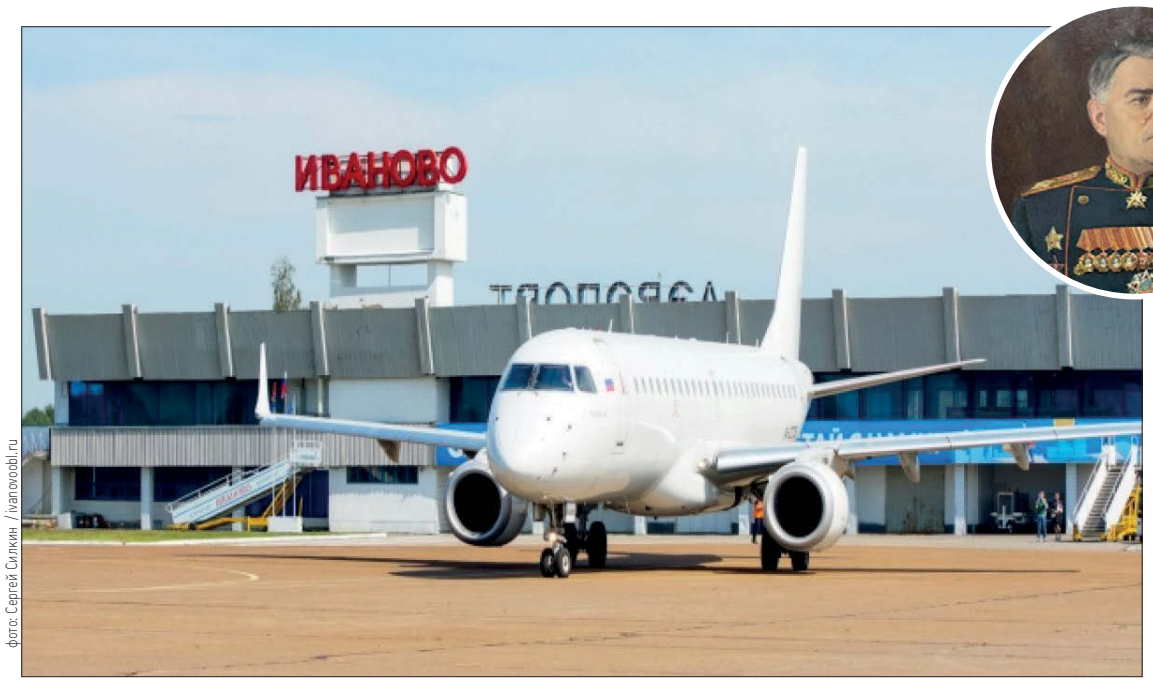

фото: Сергей Силкин / ivanovoobl.ru

Александр Михайлович Василевский

дважды Герой Советского Союза, кавалер двух орденов «Победа» и восьми орденов Ленина, Маршал Советского Союза. Родился в селе Новая Гольчиха Кинешемского уезда, ныне – город Вичуга. Он окончил церковно-приходскую школу и мечтал стать агрономом. Планы изменила Первая мировая война. «Лозунги о защите Отечества захватили меня. Поэтому я, неожиданно для себя и для родных, стал военным», – писал Василевский в своих воспоминаниях.

В годы Великой Отечественной войны в должности начальника Генерального штаба (с 1942 по 1945 годы) принимал участие в разработке и осуществлении практически всех крупных операций на советско-германском фронте. Как отмечают историки, полководец не проиграл ни одного спланированного сражения.

Станислав Воскресенский

«Маршал Василевский говорил уже на исходе жизни, что главное наше богатство – это Родина, и думать надо о том, что ты можешь сделать для Родины. В этом главный ключ к хорошо осмысленной жизни. Мне кажется, эти слова актуальны сейчас как никогда».

Почетный гражданин области

В этом году Маршалу Победы Александру Василевскому присвоено звание «Почетный гражданин Ивановской области». Знак и документы Станислав Воскресенский лично передал внучке знаменитого военачальника Анне Игоревне Василевской накануне Дня Победы. Носительница славной фамилии отметила: «Я счастлива, что нахожусь на родине своего деда. Для меня это такое щемящее чувство, что я впервые смогу побывать в храме, где служил мой прадед, побывать в музеях, где представлены выставки, посвященные моему дедушке».

В честь 130-летия со дня рождения Александра Михайловича Василевского в Ивановской области утвержден план мероприятий, который включает просветительские и медиапроекты, научные конференции, масштабные выставки, памятные мероприятия и другие знаковые события, которые проходят в течение всего года. Открыла их масштабная выставка «Дело всей жизни» в арт-пространстве Ивановского железнодорожного вокзала.

Экспозицию посетило более 100 тысяч человек. Выставка отражала важные вехи жизни знаменитого полководца, в том числе его детство и юность, периоды Первой мировой и Гражданской войн, а большая часть стендов посвящена Великой Отечественной войне. Уникальные фотографии и документы предоставили ведущие музейные и архивные собрания России, в том числе Ивановской области.

Видеоэкскурсию по выставке можно посмотреть, наведя камеру телефона на qr-код

мнения

Владимир Околотин, заведующий кафедрой истории России ИвГУ

– Мы гордимся, что личность нашего земляка вызывает такой живой интерес на уровне всей страны. Маршал Василевский внес огромный вклад в Победу в Великой Отечественной войне. Именно аналитический ум, выдержка, военная расчетливость Александра Василевского, правильная оценка ситуации позволили разработать план контрнаступления советских войск под Сталинградом, который, как известно, стал поворотной точкой всей войны. Уверен, что о таких героических людях мы должны говорить снова и снова, рассказывать о них детям, увековечивать память на малой родине, посвящать мемориалы, научные и художественные произведения.

Андрей Кабанов, историк, куратор выставки «Дело всей жизни»

– Александр Михайлович Василевский имел негласный титул «полководец, который не проиграл ни одного сражения», и это действительно так. Он сохранял связь с нашим регионом и до конца жизни вел переписку с земляками, на выставке были представлены копии его писем кинешемцам, ивановцам, вичужанам, они все были написаны собственноручно. Человек был маршалом Советского Союза, имел адъютанта, который мог все это напечатать на машинке. Но маршал был исключительным человеком и писал все это сам.

Татьяна Параскун, пенсионерка

– Очень хорошо, что присвоили аэропорту имя маршала. Теперь его будут слышать все, кто прилетает в наш город. Я, конечно, вряд ли в свои годы куда-то полечу, но я горда самим фактом. Я вообще считаю, что мы, ивановцы, мало знаем своих великих земляков. А ведь многие из них внесли большой вклад в историю нашей Родины.

Елена Митина, десятиклассница

– У меня воевал прадедушка, у нас в семье хранятся его медали. Я вспоминала и его, когда посетила выставку на вокзале, посвященную Александру Василевскому. Дедушка, кстати, тоже из Вичугского района – примерно из тех же мест, что и маршал. О Василевском я знала раньше – у нас в доме есть книга о нем, написанная Павлом Беловым.

«Make Ivanovo Great Again» – призыв с петербургского форума

Ивановский взгляд на Петербургский международный экономический форум

На прошлой неделе завершился 28-й Петербургский международный экономический форум. Он традиционно стал площадкой для обсуждения ключевых экономических и социальных вызовов. Среди тысяч участников – наш земляк, исполнительный директор Национального объединения производителей стройматериалов и стройиндустрии (НОПСМ). В интервью для «РК» он поделился своими впечатлениями и рассказал о неожиданном ивановском сувенире с форума

Антон Солон – выпускник Ивановского государственного университета. В 2004 году защитил кандидатскую диссертацию о совершенствовании организационно-экономического механизма формирования объединений на примере промышленности Ивановской области.

– Антон, вы в шестой раз принимаете участие в форуме. Что нового заметили?

– Форум становится менее сосредоточенным на чисто экономических вопросах. Сейчас гораздо больше внимания уделяется социальным, спортивным, культурным и общественным темам, а в какой-то степени даже идеологическим аспектам. Это отражает более широкий взгляд на развитие страны и общества.

– Насколько насыщенным был ваш график?

– Очень насыщенным! Все мои контрагенты находились в разных концах павильонов. Я старался не только работать, но и посмотреть, что регионы привезли в качестве своих достижений. К сожалению, стенда Ивановской области я не увидел – насколько мне известно, его не было. Это немного огорчает, ведь, например, Кировская область, с которой можно сравнить наш регион, была представлена прекрасным стендом. В этом плане бизнес действительно играет важную роль.

– Какие были впечатления от самой атмосферы форума?

– Холл, где расположены павильоны, примерно километр в длину – и там постоянно кипит жизнь. Много людей, в том числе и тех, кто не напрямую связан с экономической тематикой – например, известных артистов. Были и экзотические делегации – представители талибов *(движение признано в России террористическим и запрещено, лишь в мае запрет деятельности был приостановлен)*, чьи флаги развевались рядом с другими государственными флагами. Несмотря на всю пестроту, атмосфера была дружелюбной и деловой. Днем люди уставали от интенсивного графика, а вечерами проходили разнообразные банкеты в разных местах Петербурга.

– Какие ключевые выводы вы сделали для себя по итогам форума?

– В условиях структурной перестройки экономики особенно важно выстраивать новые производственные цепочки и укреплять региональное сотрудничество. Форум подтвердил, что именно здесь рождаются конкретные решения и подписываются соглашения.

– На форуме вам вручили оригинальный подарок – кепку с надписью «Make Ivanovo Great Again». Как вы отреагировали на такой креативный жест?

– Был очень приятно удивлен! Кепка от выпускницы Ивановской текстильной академии, известной бизнес-леди Ксении Шипиловой – это действительно запоминающийся подарок. Я воспринял это как своеобразный символ возрождения нашего текстильного края. Надеюсь, что этот слоган станет не просто шуткой, а реальным ориентиром для развития региона.

Хочу подчеркнуть, что как уроженец Иванова всегда готов поддержать проекты, направленные на развитие нашего родного края. Участие в ПМЭФ – это не только возможность для обмена опытом и установления новых контактов, но и реальный шанс для укрепления позиций Ивановской области в строительной индустрии. Я верю, что вместе мы сможем сделать наш регион еще сильнее.

– По итогам форума подписаны соглашения на внушительную сумму. Что это значит для российской экономики?

– Соглашения на общую сумму более 6 триллионов рублей, безусловно, позитивный сигнал для российской экономики. Это говорит о том, что, несмотря на внешние вызовы, инвесторы верят в потенциал нашей страны и готовы вкладывать средства в развитие различных отраслей. Все соглашения – это новые рабочие места, новые технологии и в конечном итоге – повышение уровня жизни россиян.

Наша ассоциация также активно включилась в эту работу. Мы видим, как меняются приоритеты в строительной отрасли. На первый план выходят вопросы безопасности, качества и долговечности материалов. И российские производители, хочу это подчеркнуть, готовы обеспечить эти требования. Мы активно работаем над созданием новых технологических решений, которые позволят не только заместить импортные материалы, но и выйти на новые рынки РК

Официальная делегация региона во главе с губернатором Станиславом Воскресенским также принимала участие в работе XXVIII Международного экономического форума. По итогам нескольких дней Ивановская область заключила ряд стратегических соглашений в сферах экономики и финансов, промышленности и АПК, инвестиционного развития малых городов региона.

реклама

ИЗВЕЩЕНИЕ О ПРОВЕДЕНИИ СОБРАНИЯ О СОГЛАСОВАНИИ МЕСТОПОЛОЖЕНИЯ ГРАНИЦЫ ЗЕМЕЛЬНОГО УЧАСТКА

Кадастровым инженером Шишловым Леонидом Васильевичем, почтовый адрес: 153003 г. Иваново, ул. Парижской Коммуны, д. 7-а, оф. 307а, тел.: (4932)59-08-44, e-mail: 590844@mail.ru квалификационный аттестат № 37-11-9, номер регистрации в государственном реестре лиц, осуществляющих кадастровую деятельность № 8171 выполняются кадастровые работы в отношении земельного участка, расположенного по адресу: Ивановская область, г. Иваново, ул. Апрельская, д. 66 с К№ 37:24:020631:19.

Заказчиком кадастровых работ является Холодилин С.Н. адрес: Ивановская область, г. Иваново, ул. Кольчугинская, д. 11/20 телефон 8-915-839-85-32. Собрание заинтересованных лиц по поводу согласования местоположения границ состоится по адресу: Ивановская область, г. Иваново, ул. Парижской Коммуны, д. 7а, офис 307а «28» июля 2025 г. в 10 часов 00 минут.

С проектом межевого плана земельного участка можно ознакомиться с «27» июня 2025 г. по «28» июля 2025 г. по адресу: 153003 г. Иваново, ул. Парижской Коммуны, д. 7а, оф. 307а. Требования о проведении согласования местоположения границ с установлением таких границ на местности и (или) в письменной форме обоснованных возражений о местоположении границ земельных участков после ознакомления с проектом межевого плана принимаются с «27» июня 2025 г. по «28» июля 2025 г по адресу: 153003 г. Иваново, ул. Парижской Коммуны, д. 7а, оф. 307а.

Смежные земельные участки, с правообладателями которых требуется согласовать местоположение границы: Ивановская область, г. Иваново, ул. Апрельская, д. 64 с К№ 37:24:020631:18; Ивановская область, г. Иваново, ул. Рядовая, д. 25 с К№ 37:24:020631:14. И иные з/у непосредственно прилегающие к объекту кадастровых работ. При проведении согласования местоположения границ при себе необходимо иметь документ, удостоверяющий личность, а также документы о правах на земельный участок (часть 12 статьи 39, часть 2 статьи 40 Федерального закона от 24 июля 2007 г. № 221-ФЗ «О кадастровой деятельности»).

реклама

ИЗВЕЩЕНИЕ О ПРОВЕДЕНИИ СОБРАНИЯ О СОГЛАСОВАНИИ МЕСТОПОЛОЖЕНИЯ ГРАНИЦЫ ЗЕМЕЛЬНОГО УЧАСТКА

Кадастровым инженером Бобиной Анной Владимировной (153008, Ивановская область, г. Иваново, ул. Лежневская, д. 55, офис 4.12, 1koordinata37@mail.ru, тел. 8 (4932) 26-17-47, квалификационный аттестат № 37-10-20, № 2299 регистрации в государственном реестре лиц, осуществляющих кадастровую деятельность) выполняются кадастровые работы в отношении земельного участка с К№ 37:24:020608:98, расположенного: Ивановская обл., г. Иваново, ул. 2-я Подъельновская, д. 11, кадастровый квартал №37:24:020608, заказчик: Тимохина Т.М., почтовый адрес: Ивановская обл., г. Иваново, ул. 2-я Подъельновская, д. 11, тел. 8-920-343-70-50.

Собрание заинтересованных лиц по поводу согласования местоположения границ земельных участков состоится по адресу: г. Иваново, ул. Лежневская, д. 55, офис 4.12 **«29» июля 2025 г.** в 10:30. С проектом межевого плана можно ознакомиться по адресу: Ивановская область, г. Иваново, ул. Лежневская, д. 55, офис 4.12 **с «27» июня 2025 г. по «29» июля 2025 г.** в рабочие дни с 10:00 до 18:00. Обоснованные возражения относительно местоположения границ, содержащихся в проекте межевого плана, и требования о проведении согласования местоположения границ земельных участков на местности принимаются **с «27» июня 2025 г. по «29» июля 2025 г.** в рабочие дни с 10:00 до 18:00 по адресу: Ивановская область, г. Иваново, ул. Лежневская, д. 55, офис 4.12.

Смежные земельные участки, с правообладателями которых требуется согласовать местоположение границ: К№ 37:24:020608:3 (Ивановская обл., г. Иваново, ул. 2-я Подъельновская, д. 13), К№ 37:24:020608:12 (Ивановская обл., г. Иваново, ул. 1-я Подъельновская, д. 10), К№ 37:24:020608:22 (Ивановская обл., г. Иваново, ул. 1-я Подъельновская, д. 8), и все земельные участки, расположенные в кадастровом квартале 37:24:020608 и примыкающие к уточняемому земельному участку.

При проведении согласования местоположения границ при себе необходимо иметь документ, удостоверяющий личность, а также документы о правах на земельный участок (ч. 12 ст. 39, ч. 2 ст. 40 Федерального закона от 24.07.2007 г. № 221-ФЗ «О кадастровой деятельности»).

реклама

«ТМПрофиль»
ПРОИЗВОДИМ И ДОСТАВЛЯЕМ
быстро, качественно, с гарантией
ПРОФНАСТИЛ
ДЛЯ КРЫШ И ЗАБОРОВ
МП-20 / С-21 / Н-35 / С-8
оцинкованный и с полимерным покрытием разных цветов
МЕТАЛЛОЧЕРЕПИЦА
«Монтеррей» НИЗКИЕ ЦЕНЫ
Производство на новом современном оборудовании
Изготовление по размерам Заказчика:
также: – доборные элементы на заказ
– трубы профильные ;
– крепеж в ассортименте
– евроштакетник для забора цветной металлический
ДОСТАВКА 1000 рублей
ЗАЯВКИ – ПО ТЕЛЕФОНУ. ОПЛАТА ПРИ ДОСТАВКЕ.
8-9524659723, 8-9290427904
тел/факс 8 (83174) 2-86-05
e-mail: ooo-tm1@mail.ru, сайт: www.profil-tm.ru
* ООО «ТМ» Нижегородская область, р.п.Сосновское,ул.Советская,д.16В ОГРН 1085252002945. Не является публичной офертой. РЕКЛАМА.

ТРЕБУЮТСЯ
УПАКОВЩИКИ РАЗНОРАБОЧИЕ
НА ПИЩЕВОЕ ПРОИЗВОДСТВО в г. ВЛАДИМИР
15 смен – от 49.500руб.
30 смен – от 105.600руб.
45 смен - от 163.350руб.
• Проживание в квартирах
• Бесплатное питание
• Бесплатная спецодежда
• Авансирование от 3000 руб.
Оплата сразу после вахты наличными либо на карту
Звоните в любой день с 8:00 до 20:00!
8-920-004-13-94

реклама

27 июня | 2025 г. | № 25 (27311) РАБОЧИЙ КРАЙ
выходит еженедельно

текст: Светлана Иванова

НЕТУРИСТИЧЕСКИЙ КИТАЙ ГЛАЗАМИ ИВАНОВСКОГО СТРОИТЕЛЯ

Промышленность, медицина, еда и менталитет нашего восточного соседа

Илья Абрамов – сотрудник строительной организации. Значительную часть времени он проводит в командировках в Китае. Он рассказал нам о странностях, которые удивляют русского человека в Поднебесной

Суровые производства

– Илья, вы занимаетесь производством модульных домов. Почему часть комплектующих закупаете в Китае?

– В Китае есть технологии, которых у нас пока нет. Например, производство штампованных панелей или выгнутых стекол. Создание необходимой оснастки в России займет слишком много времени. Нам проще и быстрее заказать часть комплектующих там, собрать их и привезти сюда.

– Насколько часто вы бываете в Китае и чем там занимаетесь?

– Примерно раз в два-три месяца. Улетаю на месяц, контролирую производство. Китайцам, скажем так, нужно уделять пристальное внимание.

Уровень производства на многих китайских фабриках, мягко говоря, не соответствует нашим стандартам. Представьте себе огромные предприятия, где сварщики работают без масок, а сотрудники вместо современного оборудования используют шуруповерт и болгарку. Безопасность труда тоже оставляет желать лучшего. Видел такое, к сожалению, и в России, но в Китае это встречается гораздо чаще.

Дома лучше

– В Китае в основном я нахожусь в городах, где редко встретишь людей европейской внешности. Местные жители реагируют на меня с удивлением, шарахаются. Часто фотографируются со мной.

– Похоже, что многие китайцы не представляют поездки за пределы своей страны?

– По статистике, которую мне озвучивали сами китайцы, около 95% жителей не выезжают за пределы своей провинции. Я как-то пытался показать интересные места китайским знакомым, которые живут в 30 минутах езды от этих локаций. Оказалось, что они там никогда не были!

– А с чем это связано? Уровень дохода небольшой или это просто менталитет, как думаете?

– Скорее, менталитет. Они живут в своем пространстве. И отчасти мне этот менталитет нравится. Например, у них в кафе вместо столиков на одного-двух человек – огромные круглые столы на восемь-десять. И заказывают не каждый себе сам, а на всех.

– Это объединяет людей?

– Да, это сплачивает их. Они ходят большими компаниями, общаются. Даже если сидят за столом и переписываются в телефоне, все равно находятся вместе. У нас сейчас больше индивидуалистов, каждый сам по себе. В Китае я редко видел, чтобы кто-то сидел за ноутбуком во время обеда.

Сонный час

– Вы рассказывали про фабрики. Что еще вас поразило в китайском рабочем процессе?

– Сонный час! После обеда все куда-то растворяются. Оказывается, у них час на еду и час на сон. И в это время они никого не пускают на фабрику. У каждого есть раскладушка или подушка рядом с рабочим местом, и они спят прямо за столом, под столом, где угодно. И что удивительно, я ни разу не слышал, чтобы кто-то храпел.

Ну и в целом в Китае совершенно нормально встретить человека, который просто валяется на рабочем месте, ничего не делает, ноги на подушке... Это абсолютная норма!

Курят на благо родины

– Промзона, где вы останавливались, сильно отличается от туристических районов?

– Ну конечно! Представьте себе наш рабочий поселок или промзону, вроде улицы Суздальской. Вот что-то такое – это промышленная территория. И возле стоят многоэтажки по 40 этажей! И везде на верхних этажах есть деревья, что-то выращивают.

– Что еще вас удивило в Китае?

– В каждом дворе у китайцев баскетбольные площадки. Вот сейчас покажу фотографию: там есть один баскетболист – маленький и толстенький. Он просто шел от трехочковой зоны, делал шаг в сторону, бросал мячик, попадал, потом делал в сторону шаг, попадал опять. Я ему просто отдавал мячик. Он ни разу не промахнулся! При этом он все время курил сигарету.

Курение – это отдельная история в Китае! Курить на рабочем месте – абсолютно нормально. Они курят везде! Ты можешь ехать в лифте с незнакомцем, и он будет спокойно дымить прямо тебе в лицо. Есть, конечно, торговые центры, где курение запрещено, но есть и такие, где всем на это наплевать. Налог с продажи сигарет идет на нужды Минобороны Китая. Поэтому они считают, что курением помогают стране.

В Китае ел все

– Да я ел все! Мне кажется, я ел лягушек, кузнечиков, опарышей, мозги, личинки, куриные лапки – это ужас. Однажды мы с партнером зашли в ресторан. Обычно я выбирал места с меню в картинках, а тут меню было только с названиями. Мы ткнули пальцем в небо, доверились судьбе. И нам принесли… экзотику! Куриные лапки, свиные пятачки, свиные ребра в сале... Короче, из всего этого кошмара съедобной оказалась только булочка, приготовленная на пару. Мы ее разделили и поехали на фабрику.

– Вы отправились на фабрику голодными?

– Именно! Я вообще не могу работать на голодный желудок. И вот едем мы рано утром на фабрику, я прошу водителя остановиться, чтобы купить что-нибудь перекусить. А он мне: «Нельзя, не успеем! Если остановимся, фабрика обедать пойдет, и мы два часа будем ждать». Я, конечно, понимаю, дисциплина, все дела, но есть-то хочется! В итоге он согласился остановиться на пять минут, но с тысячей извинений.

Я забежал в маленький магазинчик, кокларёчек, как я их называю. Там «Магнита» и «Пятерочки» и в помине нет, все такое миниатюрное. Купил воду, сосиску на палочке и увидел пакетики с анимешной девушкой и какими-то палочками в соусе. Думаю: «Вот это то, что нужно!» Решил попробовать... Сначала вроде ничего, вкусно, а потом как жахнет! Острота нереальная! Я съел пару штук и предложил партнеру. Он съел одну палочку и сказал, что больше вообще ничего в Китае есть не будет! Сидел, отдышаться не мог. Я, как настоящий герой, решил доесть все до конца. Предложил водителю, но он отказался. У меня уже слезы текли, я еле выдержал эту остроту!

Водитель повернулся, посмотрел на меня и начал смеяться! Оказывается, эти палочки настолько острые, что даже сами китайцы их не едят! А я взял и все съел! Вот после этого я понял, что с китайской едой нужно быть очень осторожным.

– А обычная-то еда там есть?

– Они считают свою еду самой обычной. Мы привозили китайцев в Россию. Повели их в огромный «Ашан», где 120 касс. Они походили и сказали: «Ребят, у вас есть нечего». Они там нашли какую-то лапшу, которая им нужна была, но не нашли куриных лапок, которые очень любят. Они прямо ходили голодными и говорили: «Как можно есть то, что вы едите?»

В больнице – 20 минут

– Однажды у меня в Китае глаз заплыл и покраснел. И вот меня привезли в больницу. Не в частную, не в платную, а в городскую поликлинику. Смотрите, на фотографии: 15:09 – это когда туда заходили, 15:33 – это когда мы выходили. То есть мы потратили фактически минут 15.

– Невероятно! И что успели сделать за это время?

– За это время, пока мы еще только подходили к больнице, я успел заполнить регистрационные данные, мне выдали карточку, я посидел в небольшой очереди у окулиста, меня осмотрели в одной комнате, потом – в другой, потом отпустили, отправили оплачивать. Я оплатил, и с этой квитанцией пошел в отдельное окошко, где мне выдали лекарства!

– Серьезно? Как это работает?

– Врач сразу программой передает, какие лекарства нужны. Налили в тюбик специально для меня нужное количество этой жидкости, и вот здесь таблетки – их насыпали, сколько требуется. Всё это происходит в больнице. И всё, мы вышли, это было 15 минут.

– А сколько это стоит?

– Мне это обошлось где-то в 15–20 юаней, то есть на наши это примерно 250 рублей РК

Заканчивая разговор, Илья Абрамов признался, что чувствует себя в Китае вполне комфортно: «Они любят русских, очень. Русские самые лучшие. Они поддерживают нашу страну, это чувствуется».

текст: Алина Турканова

Лучшие среди профессионалов

6 июня стали известны победители ежегодного конкурса «Профессиональный бухгалтер», проводимого компанией «НПО Консультант»

Вера Веселова – абсолютный победитель конкурса (в центре). Зам. руководителя УФНС России Ольга Калинина, зам. гендиректора «НПО Консультант» Дарья Малинина

Интеллектуальное состязание собрало участников в 23-й раз, и не только представителей нашего региона. В этом году в конкурсе участвовали Нижегородская, Тульская и Свердловская области, а также Санкт-Петербург, Владимир, Орёл, Гурзуф, Барнаул, Курган, Калининград.

Конкурс приглашает состязаться не только опытных профессионалов, но и тех, кто только делает первые шаги в профессии. Уже три года, кроме основных номинаций «Бухгалтер бюджетной организации» и «Бухгалтер коммерческой организации», существует «Студенческая» номинация, в которой соревнуются учащиеся колледжей и вузов.

В первом заочном этапе конкурса, с 10 марта по 19 мая, участвовало 358 человек. «Профессиональный бухгалтер» находится на пике своей популярности, и это очень радует организаторов.

«Конкурс продолжает активно жить, – сказала заместитель генерального директора «НПО Консультант», председатель оргкомитета конкурса Дарья Малинина. – Члены жюри с каждым годом усложняют задания, и вместе с тем конкурсантам интересно участвовать в состязании. Благодаря нашим экспертам – членам жюри конкурс проходит на высоком профессиональном уровне».

В составе жюри «Профессионального бухгалтера» – специалисты региональных УФНС, УФК, департамента финансов, городской администрации, ИвГПУ, ИвГУ. Приятно, что не пропустили ни одного за все время конкурса заместитель начальника отдела внутреннего аудита УФНС России по Ивановской области Ольга Цыпина и директор ООО «Ивановоаудит» Татьяна Самсонова.

По традиции в жюри включается победитель конкурса прошлого года. Так, в этот раз в состав судей вошла Марина Гордеева, главный бухгалтер АО «Ивэлектроналадка». Председателем жюри является заместитель руководителя УФНС России по Ивановской области Ольга Калинина.

«Тенденция к увеличению участников дорогого стоит, – отметила Ольга Калинина. – Мы видим развитие наших конкурсантов и стараемся поддерживать эту тенденцию и выстраивать соответственно нашу стратегию».

27 мая в стенах компании «НПО Консультант» прошел финал конкурса. По итогам решающего тура определились победители, имена которых стали известны 6 июня.

Каждый раз организаторы стремятся сделать церемонию интересной, привнести что-то новое. В этом году торжественное награждение совпало с Пушкинским днем, и стихи великого поэта звучали не раз. «Друзья мои, прекрасен наш союз…», «От хладных финских скал до пламенной Колхиды…», «Победа! сердцу сладкий час!..» – строки как нельзя лучше соответствовали моменту. Кроме того, организаторы создали видео, где на примере «Сказки о золотой рыбке» показали бухгалтерское оформление финансово-хозяйственных отношений и движение материальных активов. Таким образом, оказалось, что творчество Пушкина прекрасно можно связать с профессией бухгалтера и крылатая фраза «Пушкин – наше всё» имеет свое подтверждение.

Кульминацией церемонии, разумеется, стало награждение победителей. В «Студенческой» номинации им стала студентка Ивановского колледжа сферы услуг **Камилла Мартемьянова**, в прошлом году занявшая 2-е место. В номинации «Бухгалтер бюджетной организации» победила финалистка прошлого года **Ирина Малова**, главный бухгалтер ФКУЗ МСЧ-37 ФСИН России. А в номинации «Бухгалтер коммерческой организации» 1-е место заняла главный бухгалтер ООО «Объединенные коммунальные системы» г. Фурманова **Вера Веселова**. Кроме того, она завоевала имя абсолютного победителя.

Вера Веселова участвует в конкурсе с 2013 года. За это время неоднократно становилась его призером и победителем. На вопрос, что заставляет приходить на него вновь, она ответила: «Я считаю, что каждый человек в своей профессии должен совершенствоваться. Люди, которые имеют много знаний, двигают нашу экономику и развивают страну».

реклама

ИЗВЕЩЕНИЕ О ПРОВЕДЕНИИ СОБРАНИЯ О СОГЛАСОВАНИИ МЕСТОПОЛОЖЕНИЯ ГРАНИЦЫ ЗЕМЕЛЬНОГО УЧАСТКА

Кадастровым инженером Степенновой Ольгой Алексеевной (реестровый номер №5929, аттестат 37-12-27, г. Иваново, ул. Варенцовой, д. 9/18, оф. 310, e-mail: everest2002@yandex.ru, тел. 89051057247), проводятся кадастровые работы в отношении земельных участков:

с К№37:24:030420:49 по адресу: Ивановская область, г. Иваново, ул. 2-я Сусанина, д. 14 (заказчиком кадастровых работ является Сажина Е.Ю., зарегистрированная по адресу: Ивановская область, г. Иваново, ул. 2-я Сусанина, д. 14, тел. 89203724498),

с К№37:24:020309:19 по адресу: Ивановская область, г. Иваново, ул. Низовая, д. 7/1 (заказчиком кадастровых работ является Субботин Е.Н., зарегистрированный по адресу: Ивановская область, г. Иваново, ул. Низовая, д. 7/1, тел. 89303498258).

Собрание заинтересованных лиц по поводу согласования местоположения границ состоится «28» июля 2025 г. с 10.00 до 11.00 по адресу: г. Иваново, ул. Варенцовой, д. 9/18, оф. 310. С проектами межевых планов можно ознакомиться по адресу: г. Иваново, ул. Варенцовой, д.9/18, офис 310, тел. 89051057247 с 9.00 до 17.00. Обоснованные возражения о местоположении границ земельных участков после ознакомления с проектами межевых планов и требования о проведении согласования местоположения границ земельных участков на местности принимаются в течении 30 дней с момента опубликования извещения. Смежные земельные участки, с правообладателями которых требуется согласовать местоположение границы с К№37:24:030420:47 по адресу: Ивановская область, г. Иваново, ул. 2-я Сусанина, д. 12, с 37:24:020309:9, по адресу: Ивановская область, г. Иваново, ул. 2-я Железнодорожная, д. 4, а также иные земельные участки в кадастровых кварталах 37:24:030420 и 37:24:020309 интересы правообладателей которых могут быть затронуты. При проведении согласования местоположения границ при себе необходимо иметь документ, удостоверяющий личность, а также документы о правах на земельный участок (часть 12 статьи 39, часть 2 статьи 40 Федерального закона от 24 июля 2007 г. №221-ФЗ «О кадастровой деятельности»).

реклама

ИЗВЕЩЕНИЕ О ПРОВЕДЕНИИ СОБРАНИЯ О СОГЛАСОВАНИИ МЕСТОПОЛОЖЕНИЯ ГРАНИЦЫ ЗЕМЕЛЬНОГО УЧАСТКА

Кадастровым инженером Ястребовым Владимиром Васильевичем (почтовый адрес: 153511, Ивановская обл., г. Кохма, ул. Владимирская, д. 35, кв. 7, адрес электронной почты: vladimir.yastreb@mail.ru, тел: 89012896550, № регистрации в государственном реестре лиц, осуществляющих кадастровую деятельность 1972) выполняются кадастровые работы в отношении земельного участка с кадастровым номером 37:24:020736:50, расположенного по адресу: Ивановская область, г. Иваново, ул. 1-я Водопроводная, садовод. неком. товар-во «Водопроводчик», участок 115, кадастровый квартал №37:24:020736, заказчиком кадастровых работ выступает Петрова Олеся Михайловна, почтовый адрес: Ивановская обл., г. Иваново, ул. Уточная, д. 5, тел: 89201064578. Собрание по поводу согласования местоположения границ состоится по адресу: 153012, Ивановская обл., г. Иваново, ул. Советская, д. 22, 4 подъезд, 2 этаж, офис 207, 28.07.2025 г. в 10 часов 00 минут. С проектом межевого плана земельного участка можно ознакомиться по адресу: 153012, Ивановская обл., г. Иваново, ул. Советская, д. 22, 4 подъезд, 2 этаж, офис 207 с 27.06.2025 г. по 28.07.2025 г. с 10 до 16 часов с понедельника по пятницу. Требования о проведении согласования местоположения границ земельных участков на местности, а также обоснованные возражения о местоположении границ земельных участков после ознакомления с проектом межевого плана принимаются с 27.06.2025 г. по 28.07.2025 г. по адресу: 153012, Ивановская обл., г. Иваново, ул. Советская, д. 22, 4 подъезд, 2 этаж, офис 207. При проведении согласования местоположения границ при себе необходимо иметь документ, удостоверяющий личность, а также документы о правах на земельный участок (часть 12 статьи 39, часть 2 статьи 40 Федерального закона от 24 июля 2007 г. №221-ФЗ «О кадастровой деятельности»). Смежные земельные участки, с правообладателями которых требуется согласовать местоположение границ: кадастровый номер 37:24:020736:36, адрес: Ивановская обл., г. Иваново, ул. 1-я Водопроводная, Садовод. неком. товар-во «Водопроводчик», участок 112.

реклама

ИЗВЕЩЕНИЕ О ПРОВЕДЕНИИ СОБРАНИЯ О СОГЛАСОВАНИИ МЕСТОПОЛОЖЕНИЯ ГРАНИЦЫ ЗЕМЕЛЬНОГО УЧАСТКА

Кадастровым инженером Комаровым Антоном Евгеньевичем, 153033, Ивановская обл., г. Иваново, ул. Старокурьяновская, д. 80А, квалификационный аттестат №37-11-62, № регистрации в государственном реестре лиц, осуществляющих кадастровую деятельность 15690, тел. 8-930-005-18-20, Email: anevko@mail.ru, выполняются кадастровые работы по уточнению местоположения границы и площади земельного участка:

1. С К№ 37:24:020308:22 расположенного по адресу: обл. Ивановская, г. Иваново, ул. 2-я Железнодорожная, дом 17. Заказчик кадастровых работ Крымова Ольга Ивановна, почт. адрес обл. Ивановская, г. Иваново, ул. 2-я Железнодорожная, дом 17. Смежные земельные участки, с правообладателями которых требуется согласовать местоположение границ

К№ 37:24:020308:21 по адресу: обл. Ивановская, г. Иваново, ул. 2-я Железнодорожная, дом 19, К№ 37:24:020308:23 по адресу: обл. Ивановская, г. Иваново, ул. 2-я Железнодорожная, дом 15, К№ 37:24:020308:9 по адресу: Ивановская область, г. Иваново, ул. Полка Нормандия-Неман, дом 50.

Собрание заинтересованных лиц по поводу согласования местоположения границ состоится по адресу: Ивановская обл., г. Иваново, проспект Ленина, д. 108,2 этаж, пом. 2/11, «28» июля 2025 г. в 10:00. С проектом межевого плана земельного участка можно ознакомиться там же. Обоснованные возражения относительно местоположения границ, содержащихся в проекте межевого плана, и требования о проведении согласования местоположения границ земельных участков на местности принимаются с «27» июня 2025 г. по «28» июля 2025г. по адресу: Ивановская обл., г. Иваново, проспект Ленина, д. 108,2 этаж, пом. 2/11. При проведении согласования местоположения границ при себе необходимо иметь документ, удостоверяющий личность, а также документы о правах на земельный участок (часть 12 статьи 39, часть 2 статьи 40 Федерального закона от 24 июля 2007 г. N 221-ФЗ "О кадастровой деятельности").

реклама

ИЗВЕЩЕНИЕ О ПРОВЕДЕНИИ СОБРАНИЯ О СОГЛАСОВАНИИ МЕСТОПОЛОЖЕНИЯ ГРАНИЦЫ ЗЕМЕЛЬНОГО УЧАСТКА

Кадастровым инженером Захаровой Маргаритой Юрьевной (адрес: г. Иваново, ул. Лежневская, д. 138А, офис 119, тел. 89605041895, номер квалификационного аттестата 37-11-60, СРО «ОПКД», номер в госреестре лиц, осуществляющих кадастровую деятельность – 15135) выполняются кадастровые работы в отношении следующего земельного участка:

1)с кадастровым № 37:24:040920:80, расположенного по адресу: обл. Ивановская, г. Иваново, пер.Торфяной сад. неком. тов. «Майский», заказчик кадастровых работ – Анурина Елена Валериевна, проживающая по адресу: Ивановская область, г. Иваново, пер. Силикатный, д. 55, кв. 62..; тел.: 89206759318.

2) Ивановская область, г.Иваново, с.н.т. «Ремонтник» с кадастровым номером 37:05:030571:30, заказчик кадастровых работ: Джорухян А.Г., проживающий по адресу: Ивановская обл., г. Иваново, ул. Каравайковой, д.92/26 , тел.: 89605136060

Собрание заинтересованных лиц по поводу согласования местоположения границ состоится по адресу: г. Иваново, ул. Лежневская, д. 138А, офис 119 -28 июля 2025г. в 11 часов 00 минут. С проектами межевых планов земельных участков можно ознакомиться по адресу: г. Иваново, ул. Лежневская, д. 138А, офис 119. Обоснованные возражения по проектам межевых планов и требования о проведении согласования местоположения границ земельных участков на местности принимаются с 27.06.2025 г. по 28.07.2025 с 9.00 до 11.00 часов., г. по адресу: г. Иваново, ул. Лежневская, д. 138А, офис 119, тел. 89605041895, 89605016380.

Смежные земельные участки, с правообладателями которых требуется согласовать местоположение границ, расположены:

1) в кадастровом квартале 37:24:040920, обл. Ивановская, г. Иваново, пер.Торфяной сад. неком. тов. «Майский», примыкающий с восточной стороны к земельному участку с кадастровым № 37:24:040920:80, расположенного по адресу обл. Ивановская, г. Иваново, пер.Торфяной сад. неком. тов. «Майский».

2) Ивановская область, г.Иваново, с.н.т. «Ремонтник», участок 14, с К№37:05:030571:10; Ивановская область, г.Иваново, с.н.т. «Ремонтник», с К№37:05:030571:60, а также иные смежные земельные участки и те лица, считающие, что их права могут быть затронуты.

При проведении согласования местоположения границ при себе необходимо иметь документ, удостоверяющий личность, а также документы о правах на земельный участок (ч. 12 ст. 39, ч.2 ст.40 Федерального закона от 24.07.2007 г. №221-ФЗ «О кадастровой деятельности»).

реклама

текст: Александра Виноградова

Когда мастерская – улица

Как студенты учатся прямо под открытым небом

С наступлением лета студенты художественного училища им М.И. Малютина отправляются на пленэры. В хорошую погоду рисуют на улице, в плохую – работают в классе: делают копии с известных картин. Этим летом первый пленэр состоялся во дворе училища. Будущие художники учатся главному – наблюдать

Характер цветка

Первокурсники начинают с набросков: рисуют растения, отдельные ветки и листья. Параллельно учатся составлять композицию, затем переходят к отдельным элементам архитектуры. Так художники плавно двигаются к полноценному городскому пейзажу. Сначала нужно научиться рисовать простые элементы.

«Мы только-только начали, и некоторые студенты-дизайнеры вообще в первый раз цветочки рисовали. Они не понимали, как это делать. А нужно всегда смотреть на соотношения, пропорции, – рассказывает педагог Римма Ульянова. – Я приводила им в пример работы, которые были у нас в течение семестра. И студенты уже начали выполнять зарисовки с пониманием того, что пропорция есть внутри того же самого цветка: один лепесток – выше и длиннее, другой – ниже и короче. То есть они стали не просто срисовывать, а считывать характер цветка».

Перед клумбой

Несколько групп расположилось перед входом в училище. Дизайнеры занимают место возле клумбы, и каждый выбирает растение по душе. Некоторые обращают внимание на те цветы, что находятся ближе к краю, а другие рисуют самые яркие. На полотнах у студентов можно увидеть клевер, тюльпан, колокольчик и даже мак. А кто-то изображает только листья и стебли.

С собой у будущих художников все необходимое: холст, материалы и стул. Некоторые не заморачиваются и кладут полотно прямо на колени, но перед большинством стоят этюдники. Рядом лежат краски, кисти и карандаши. Работают дизайнеры разными материалами: младшие курсы начинают с акварели и гуаши – ими рисовать комфортнее, хоть и сложнее, а старшие пишут маслом.

У пленэра есть свои сложности – могут мешать погода и освещение. Многим студентам педагоги указывают на одну и ту же ошибку: рисунок «тонет» в зелени. Глаза видят лист, и руки сразу тянутся к зеленому цвету. Но в природе он почти никогда не бывает таким, как в тюбике с краской. Поэтому студентов учат обращать внимание на многообразие оттенков.

Погода больше всего влияет на художников, которые пишут этюды: нужно делать все быстро, чтобы точно передать состояние природы. Обычно студентам выделяется два часа. «А когда я сама выезжаю на пленэры, то делаю все более оперативно. Многое зависит от погоды. Если намечается дождь, то стараюсь выбрать формат поменьше и делаю широкий и быстрый этюд», – делится Римма Ульянова. Перед первокурсниками же изначально стоит более легкая задача – изобразить одно растение. Поэтому проблем чаще всего не возникает.

фото: vk.com/club87033501

Художественная ботаника

На пленэре почти одни девушки. В некоторых группах юношей нет вовсе. В других – один-два, и те держатся особняком. В легком многоголосье слышны в основном девичьи интонации.

По соседству с дизайнерами работает первый курс живописцев под руководством Александра Алексеева. У них план более обширный: в какой-то из дней планируется пленэр в зоопарке.

Пока же студенты делают зарисовки растений и деревьев. Затем живописцы приступят к этюдам городских пейзажей и замкнутого пространства. В прошлом году студенты делали их дома: интересно выставляли свет и продумывали необычные виды. А этим летом занимаются на заднем дворе училища. Одна часть группы рисует одуванчики, другая – люпины. Каждый выбирает понравившийся цветок и переносит его на полотно.

«Если есть какой-то пейзаж, который стоит зарисовать, то, конечно, студенты садятся все вместе. А когда на пленэре у нас ограничена область, как сегодня, то они спокойно могут рисовать где угодно», – рассказывает Александр Алексеев.

Один человек – десяток образов

Студенты-дизайнеры на пленэры выходят только на первом курсе, а живописцы – каждое лето. Весь семестр они занимались портретом в аудиториях, а сейчас закрепляют навыки – рисуют человека при солнечном освещении и в тени. Работают они вместе с педагогом Любовью Жестаревой.

Второй курс сначала рисовал гуашью, а потом перешел на масло – оно позволяет скрыть некоторые ошибки, его можно снимать и перекрывать. Масло не высыхает сразу: оставляет время на «подумать» и исправить недочеты.

Работать над портретом начинают с подмалевка и лессировки – так закладывается первый живописный слой. Он создает связь между холстом и последующими слоями краски. Сначала студенты четко определяют композицию и пропорции: делают это карандашом, углем или сразу краской.

Кому-то педагог рекомендует определяться с цветом, другим – «не продавливать и не прижимать нос», «сделать поменьше глаза», искать «силуэты пятен». «Нужно, чтобы все было правильно закомпановано», – делится педагог.

Натурщица сидит на складном стуле перед группой – на нее направлено несколько пар глаз. Несмотря на то что все видят одну и ту же фигуру, на холсте получаются будто разные люди. Кто-то рисует сбоку и подчеркивает острые черты лица, а кто-то видит профиль и рисует совсем иначе. У каждого свой ракурс и разный угол света. Натурщица получается то уставшая, то задумчивая, а где-то даже воодушевленная. Даже под палящим солнцем она остается неподвижной, иногда только слегка поправляет шляпу. Над портретом живописцы работают два дня по шесть часов.

«Этюды – не длительная работа. Важно делать все быстро и активно. А главная задача – передать освещение, – добавила Любовь Жестарева. – В аудитории нет солнечного света, поэтому на улице применяется более динамичный подход. Рисунок получается другим, когда делаешь его не в кабинете. Игра солнечного света очень выразительна».

Живописцам солнце не мешает вовсе – они двигаются вместе с его перемещением. Если тень на лице натурщицы смещается, студенты подстраиваются. Художники не боятся никаких трудностей. Одна из студенток забыла принести холст, но нашла выход: начала рисовать поверх чьей-то старой работы. Как оказалось, художники часто пишут поверх старых работ, которые им не понравились.

Дальше по плану у живописцев-второкурсников – натюрморт. А через несколько занятий они отправятся рисовать пейзаж в парк Степанова – в честь его столетия.

Творцы по расписанию

Помимо летней практики, художники редко отправляются на пленэры. По программе у них запланировано несколько выходов осенью.

У других специальностей производственная практика идет и в стенах училища, и за его пределами. Студенты направления «предметный дизайн» поначалу также посещают пленэры, где знакомятся с природой, – на нее опирается почти каждый предмет в училище. На старших курсах отправляются на предприятия: заводы, мебельные фабрики и частные фирмы. А вот третий курс живописного направления выезжает на пленэры в другие города региона – в прошлом году художники побывали в Палехе.

На пленэрах студенты учатся не просто рисовать, а видеть: замечать детали и ловить мгновения. Капризы погоды и изменчивое освещение для них не помеха, напротив, они наполняют картину жизнью, которой никогда не добиться в мастерской РК

Группа компаний SAB-KBE
KÖMMERLING® 76 мм изделия и работы любой сложности
ОКНА
ДВЕРИ • БАЛКОНЫ
РАЗДВИЖНЫЕ СИСТЕМЫ
ЖАЛЮЗИ • РОЛЬСТАВНИ
ул. Силикатная, 52
95-10-10
пр. Шереметевский, 82
+7 (4932) 37-07-01
пр. Текстильщиков, 80
+7 (4932) 26-16-53
реклама

РК (16+)
ИЗДАТЕЛЬ: МБУ «Газета «Рабочий край»
УЧРЕДИТЕЛИ СМИ: Администрация города Иваново, Ивановская городская Дума
Врио директора: Литова Ирина Альбертовна
Врио главного редактора: Голубев Николай Аркадьевич
Юридический и почтовый адрес редакции (издателя): 153002, Ивановская область, г. Иваново, ул. Жиделева, 19
rk_news@mail.ru
Телефон редакции: (4932) 412-477
Отдел рекламы: тел. (4932) 412-477, e-mail: rk_news@mail.ru
Отдел доставки: 8-901-683-70-88
Номер подписан 26.06.2025 в 14.00 (по графику – в 14.00)
Тираж – 40 500. Бесплатно
Газета выходит по пятницам. Свидетельство регистрации СМИ выдано управлением Федеральной службы по надзору в сфере связи, информационных технологий и массовых коммуникаций по Ивановской области ПИ № ТУ – 37 – 00257.
Типография: ОАО «Владимирская офсетная типография», г. Владимир, ул. Благонравова, 3. Зак. 353025